No. 6889, Shanghai Friday July 27, 1923

THE EASTERN TIMES

Published every morning: including Sundays

時報

中華民國十二年
七月念七日 星期五
舊歷癸亥年六月十四日
今天四張售大洋三分
第六千八百三十九號

中華郵政特准掛號立劵按照總包特別優益寄送之報紙

本館開設上海廣州路山東路轉角 電報掛號二五一四 電話彙集部中央一二〇一 編輯部中央一二〇四

外埠寄報連郵費 ○中國境內逐日寄全年十二元半年六元 ○日本境內逐日寄全年十二元半年六元 ○歐美各國全年二十四元半年十二元(報費先惠郵票九五)

廣告刊例 特等 登於規定之外本埠新聞欄內每天每行六角五分 頭等 登於封面及時評前每行一元四角 二等長行 登於後幅二三四五六頁每行七角 三等行短 登於後幅十字起碼每日每字一分

上海華洋德律風有限公司廣告

今有本公司第七五六五號股單一紙計七股其股票號數係二四四二四四起至二四四三〇止係H·F·WANG戶名據稱前被遺落倘八月廿六號以前尚不出現即另發新股單給原戶收執舊單作廢特此聲明 公司秘書泡德奉董事部命謹啓 一九二三年七月念六日 乙1723

馮心支啓事

鄙人於十六晚偕友人華衡卿君因事赴錫翌日返蘇並未赴滬報載馮世德於十七午後在上海車站被拘一節顯係有人假冒名義希圖破混招搖除查究外特行聲明 馮世德字心支啓 乙1719

國會同人鑒

七月分下期公費一百五十元定於本月三十一號下午一時起五時止在斜橋湖北會館發給屆時務請隨帶本人圖章親臨領取若過三十一號到滬者概不補發特此登報聲明此佈 國會移滬集會辦事處啓 乙1716

河南匪災善後維持會演戲通告

本會因救濟災黎起見定於七月二十八日(星期六)上午十一時假大舞台演劇籌賑中國體育會歌曲部暨本埠各著名藝員擔任拿手好戲恭請大善士閨閣名媛屆時貴臨娛樂災黎既得實惠諸善士亦造福無疆矣此啓

東吳女子大學招生廣告

按逢星期一詳登本報封面廣告欄欲知其詳者請查閱該日本報可也

上海高級師範學校招生辦法

每逢星期三詳載本報封面廣告欄欲閱詳章請函附郵票一分向上海威海衛路八三號洋房索閱 甲5021

上海華華中學日夜校招生

本校應國人請願迎就社會現須人才已聘定遊學歐美學界商界富有經驗諸士公教授茲招取初中一二三年級高中一年級商科一年級英文專科一年級及未讀英文補習科學生(報名)即日起到老西門內本校或北車站南首克能海路三康里學社隨繳報名費一元額滿截止(考期)特函通知(校址)老西門內靜修街十三號由電車停處步行二分鐘(章程)函索附郵二分(夜校)另備簡章 校長李廼華啓 甲1219

同芳英文學院招生

(校址)上海虹口東鴨綠路通州路底自建新洋房內(程度)自初讀起至正科卒業止正科程度與中學相等惟英文較深(教員)西人二餘皆國內大學畢業生(報名)即日起隨付證金二元(招考)陽歷九月三日過期亦可補考(開學)陽歷九月五日(附告)本校因就學者日形擁擠爰於今春籌欵自建校舍數十幢業已落成課堂宿舍等均極寬暢操場亦甚闊大所聘教員均品端學粹經驗宏富有志來學者速來報名簡章函索即寄 校長黃曼寰啓 乙1698

上海東亞體育專門學校招生

欲知詳章及招生規程者函附郵票二分即寄空函不復 校址上海西門紅房子 校長朱少屏白 甲1079

上海中醫專門學校招收新插班生簡章

(學額)㊀三年級插班生十名㊁二年級插班生十五名㊂一年級新班生五十名(資格)(甲)凡持有中等學校畢業證書身體健全者或由畢業學校及教育機關保送來校者均得免考入學其能通達醫學大義者考試後得分別插入各級(乙)凡未入何等學校而與中學畢業有相當程度者均得投考新班生(報名手續)㊀報名證金五元不取退還㊁繳驗畢業或修業證書(報名日期)夏歷五月十五日起六月十五日止以一月為限惟通信報名者以本校收到日計算(考驗日期)夏歷六月十七日星期一起至六月二十二日星期六止以一星期為限惟路途過遠因致遲誤者得補考之(考試科目)㊀新班生國文㊁二年級插班生醫論㊂三年級插班生醫經(校址)上海老西門內石皮弄 校長謝利恒 主任夏應堂 丁甘仁 謹訂 甲1215

大陸商業專門學校招生

本校延聘國內大學講師及商界富有經驗者十餘位分任各科教授並備圖書室運動場供學生自修及健身之用現分商業本科預科三專修科各級新生學額定三百名考期八月一二號上午十時至十二時下午二時至四時惟有特別情形者得預先函約考期報名費一元膳宿生三元(外埠郵匯)餘詳章函索即寄

遠東商業專門招生

本校原址在閘北寶山路天吉里口即現新開大陸商業學校地址今因本校擴充遷至威海衛路八三號同濟大學原址添聘歐美人及留學碩士定於八月五號招商業本科預科銀行科海關郵務科英算科男女新生函索章程須附郵票六分 校址閘北寶山路天吉里口 校長殷志恒啓

上海惠靈英文專修學校招生

(正科)南市外灘薛家浜 (預科)西門外方斜路

附白 凡新生報名索章投考統向南市外灘薛家浜正科校舍接洽

程度 十二歲以上廿五歲以下願受嚴密英文教育者不論已讀未讀均可入學

學制 英文專修半載勝似一年時間較他校幾增數倍

教員 悉係中外名流計有西人五留美博士二碩學士七

考試 另有詳章及入學須知函索即寄 預科入學者免考 乙7195

承天英華學校招生

本校日授國文二時英文五時各級俱有英美教員現招大學一級中學各級及初學新生(報名)繳最近照片一張證金五元(考期)九月十日欲插班者須約期早考(章程)須附郵票(校址)上海沈家灣恩路 校長周志禹啓

道爾頓研究室制

Dalton Laboratory Plan

⊙美國杜威女士著 錢希乃等譯

商務印書館發行

定價三角五分

道爾頓研究室制、為近代教育界中所盛唱之一種新的學校組織、我國學校中亦有試行之者、惟介紹此制內容之著作、尚不多見、本書為美國杜威女士所著、論道爾頓制之概況、頗為周詳、並舉美國麻省道爾頓中學校、英國斯垂三市立中學校、及帕克赫司特女士所親自主持之兒童大學校等試驗此制之方法為其實例、有理論、有實質、研究道爾頓制之良書也、

▲設計教育試驗實況 一冊一角
▲新著設計教學法 一冊二角半
▲低學年設計教學法 一冊二角半
▲小學課程概論 一冊八角半
▲設計的兒童遊戲 一冊三角

貴校擬照新學制改組嗎

怎樣編制學級？
怎樣支配時間表？
怎樣實施新課程？
這些問題都應該充分研究，請讀

新學制小學實施教學法 定價六角

秋季開學各校都將改組新學制教育行政人員以及學校教職員非將新學制的設施法徹底研究不易着手本書為新學制實施討論會諸君所編計分上下兩編共二十一章對於

改組的途徑 學級的編制 新課程的設施 課程時間的計算法 時間表的支配法 成績的考查法 教科書的使用法 各科教學法等

說得極詳盡極適用初等教育界中尤宜人備一編

商務印書館發行

南洋路礦學校招生

本校於九月四日招考土木科一年級中學一二三四年級插班生函索詳章及投考細則須附郵票三分校址上海康腦脫路小沙渡路西首十八號 校長朱文鑑啓 甲1179

國立北京美術專門學校招生

(名額)中國畫系西洋畫系圖案系各一年級每級三十名男女兼收(日期)陽歷七月二十二日至八月五日止八月十日起試驗京滬同時舉行(地址)報名及考試分京滬兩處京在西城前京畿道本校滬在寶山路寶興里尚公小學校(簡章)函索或親取 甲1122

福中礦務大學招生廣告

(一)名額 預科生四十名 (二)期限 七月念三日至八月十五日報名八月十六七八三日考試 (三)地址 上海寰球中國學生會 欲插高級班者請向河南焦作本校接洽 詳章函索即寄 甲1180

蘇州東吳大學對於東吳女子大學緊要聲明

近接各處函問東吳女子大學是否本大學之分校與教會有無關係本大學查始悉果有是校名稱發現惟該校既非本大學分校又與教會絕無關係不過以東吳二字之混稱致令外人有此疑問特登報聲明 甲1200

吳縣勸學所為東吳女子大學事通告

本縣近有東吳女子大學名稱發現正在登報招考惟該校已奉鎮道兩長官命令即日取消誠恐遠道未知徒勞跋踄特此登報通告 2107

南通農科大學招收本科一年級生徒廣告

㊀資格 新制高級中學畢業或有相當程度者 ㊁納費 每學期納學膳宿等費五十九元 ㊂試期 陽歷八月初三十七日 ㊃報名時納保證金二元(錄取者學費內扣除不取者退還取而不到者概不發還) ㊄試驗科目 國文英文代數幾何三角化學物理 ㊅開學日期 陽歷九月一日 ㊆地址 南通縣南門外 ㊇附告 本校附屬高級農科中學二三年級亦招插班函索簡章即寄 投考時繳四寸相片畢業證書及成績單 丙1586

丹陽私立正則女子中學校招生

本校本年籌辦藝術科招舊制高小卒業生及有相當程度者五十人又師範部圖工科招二年級插班生八人函索簡章須附郵票一分 校址丹陽城內白雲街 校長呂鳳子 1189

南京美術專門 男子部 女子部 招生

本校男女兩部高初各級均招新生及插班生投考報名均在南京龍王廟後塘子巷美專第二院自即日起報名自七月十號至開學時隨到隨考章程函索即寄惟須附郵票三分 校長沈溪橋白 甲1185

中國科學社社友公鑒

本社第八次年會現定於八月十號至十四號在杭州舉行本年因社務擴張有重要報告及討論至宣讀論文游覽名勝亦為我社友不可失之機會務望聯袂偕來共襄盛舉 會程續寄 通訊處杭州新市場養和里五號應溥泉 甲1201

衡山朱釋宗拓十七帖

翁覃溪跋云此帖諸家傳摹如魏道輔本闕其中間三帖雲間本稱唐摹宋拓亦闕講堂一帖惟此卷念八帖百三行無少闕失衡山先生逐字小楷朱書釋於其旁端勁秀雅與帖相稱允為善本矣云云此外尚有伊秉綬蔡之定文徵明可莊謝蘭生楊振麟陳其琨諸名人題跋並用珂羅版精印與原本無異每冊定價大洋二元八角 上海望平街有正書局總發行

河南鄭縣豫豐紡織股份有限公司添招新股廣告

本公司為有股本銀二百萬兩茲因擴充營業根據癸亥年三月初七日股東大會議決第六條授權董事會添招新股之決議經五月初二日第十次董事會議決續招股本銀一百萬兩(每股一百兩照上海規元計收)連前共計三百萬兩自登報之日起至舊歷六月底止為認股繳欵之期此次新股繳欵(股欵年息八厘從繳欵之次日起息)在癸亥年度為時僅半年將來應分癸亥本年度紅利亦以半數計庶新舊股東權利平均以昭公允茲將本廠情形略附於後◉本公司開設河南鄭縣城外豆腐砦地當京漢隴海兩路中心◉本廠紗機全部開足僅八閱月除自用織布外每晝夜可出紗一百七十大包暢消各路◉本公司所需煤人工在全國為最廉若油花則提出油汁與好花同用廢花則製為包紗紙不使物有遺棄凡此均為本公司獨到之優點所以年有盈餘也◉本廠電機計三千基羅華脫紗錠五萬一千八百四十枚布機二百架均係美國最著名之廠所出品◉房屋鐵筋水泥建築內部之噴霧熱汽水池水塔及保險管消防隊等均一律齊備(收股處)上海北京路慶順里四十六號本公司 漢口泰安里十七號本公司駐漢辦事處 北京前門外煤市街全泰號內瑞豐銀號 天津針市街中間路北全記銀號 鄭州豆腐砦本廠 乙7111

上海裕華銀行第六期儲蓄大獎號碼露佈

一等籤第一一五二號本埠廣雅源經理二等籤第一二九三七號紹興元利經理三等籤第〇七五三三號紹興元利經理四等籤第一一〇號本埠廣雅源經理又第〇九五七二號杭州兆元經理第五一第二二四一二號漢口振華經理又第二七四三八號杭州義成經理以上號碼恐有錯誤仍以本行給獎單為憑再第七期券定七月初二日仍在上海開籤合併聲明此佈 乙7177

山東豐大銀行第七期儲蓄券

夏厤六月廿三 上海開籤

上海銀行公會會員 金城銀行告白

本行資本一千萬元收足五百萬元公積七十六萬元專營商業銀行一切業務天津北京上海漢口兼營儲蓄總行設在天津並在北京上海漢口設有分行及蚌埠南京下關哈爾濱設有辦事處國內外通商各埠訂有特約代理機關 電報掛號均為(七七〇〇)

滬行上海英大馬路十二號 辦事處南市小東門大街 滬行電話 經理室中央一三五八 營業室三八〇〇

遊覽大世界三年不取分文更有利益

◉游覽儲蓄會會員一千人 ◉欲入會者速臨勿失機會

大世界日夜銀行合辦游覽儲蓄會章程如下

一 本俱樂部本銀行承各界諸君惠顧之雅亟思為諸君籌一增進興趣普獲利益之辦法以奉酬盛誼茲特創辦游覽儲蓄會凡入會諸君只須儲蓄一次可以游覽三年且俟期滿之後尚可加利奉還實為增進興趣普獲利益之妙法所定會員額數無多如願入會者尚祈早臨日夜銀行儲欵入會免抱額滿向隅之憾

二 會員儲蓄以三年為滿期計分五種

(甲)儲欵三百二十元 每月贈遊券五十張 期滿連本息還洋三百八十元
(乙)儲欵一百六十元 每月贈遊券二十四張 期滿連本息還洋一百九十二元
(丙)儲欵八十元 每月贈遊券十二張 期滿連本息還洋九十六元
(丁)儲欵四十元 每月贈遊券六張 期滿連本息還洋四十八元
(戊)儲欵二十元 每月贈遊券三張 期滿連本息還洋二十四元

三 各儲戶存單如有轉讓他人情事必須過戶為憑

四 游覽儲蓄會會員以一千人為額

五 各會員儲欵俟滿一年以後如有急需隨時取還儲本但未屆三年滿期不給利息

六 凡有介紹會員十人以上者認為名譽會員其應享每月游券之利益以所介紹之會員等級而定之按照會員所得游券十分之一計算例如介紹甲種會員十人每月得游券五十張介紹戊種會員十人每月得游券三張餘可類推如所介紹之會員等級不同時得照上法平均扯算之其介紹不及十人者恕不贈券 甲1015

新出極聯六種

鄭板橋 蝶欲試花猶護粉 鶯初學囀尚羞簧 一幅六角(草)
何子貞 鶚鳳參差流音將夕 藤蘿掩映疏陰送秋 定價一元(篆)
陳鴻壽 南鄰北鄰 白楊青楊 一幅六角(隸)
鐵梅庵 追摹古人得具趣 別出新意成一家 定價六角(行)
楊繼盛 掃除身外有榮辱 師友書中古聖賢 一幅六角(行)
沈子培 魚龍寂寞秋江冷 碧水春風野外昏 定價六角(行)

五彩關聖像大中堂 一幅一元八角 裱工一元
五彩錢叙鍾馗中堂 一幅一元六角 裱工八角

上海望平街四馬路 有正書局

中國醫藥月刊

醫藥學商女各界必讀之書

第一期要目如下

題字……黃炎培
中國醫藥月刊之發行宣言……會鳳賓
中國醫藥月刊序……秦伯未
中國醫藥月刊祝詞……余雲岫
叙言……李二我
▲藥學類▼
水蛭與醫藥之關係……顧忍
論藥材及化學用品之市況……徐魯好
配藥實驗譚……葛楣良
西藥問答……顧忍
雷錠與子宮癌……席時泰
極品白玉霜之製法……許留登
藥業界新聞……記者
▲醫學類▼
天花症預防談……會鳳賓
痧症淺說……王完白
關於木內氏姙娠尿診斷之經驗談……丁福保
療治花柳病之一夕談……丁德周
醫界消息……陳朝光 記者

定價 月出一冊售大洋二角五分全年十二冊售大洋二元五角郵費在內
（發行所）上海聯洋發刊社 （總售處）各省大東書局
上海四川路一三四號

四部備要

預約展限六月底截止

四部備要……是經史子集中人人必讀爲治國學的根本書
四部備要……是據善本詳細校勘倣宋版精印
四部備要……是完全整部非刪節不全的
四部備要……是供學子誦讀的且印刷極精藏書家亦當備

第三期書同時出版
【經】春秋左氏傳古注 【史】後漢書 吳子春秋 【子】荀子 管子 韓非子 淮南子 【集】……

巳二卄五第三期陰年出
版底種十四種廿期出

全書卷帙繁浩再版不易購者勿失此機會

全書四百冊聚珍倣宋版精印定價一百六十元預約八十元樣本函索即寄

中華書局啓

癸(183)

上海南京路中市

文明書局

兩大預約

寶顏堂秘笈
全書二百廿三種 都四百五十三卷
連史紙 定價廿四元 預約十二元
有光紙 定價十六元 預約八元
分訂四十八冊 分裝布套六函

再版預約

寶顏堂秘笈係明陳眉公所蒐輯內容自經學史學詞章金石書畫以及佛學丹訣醫學雜學博物農圃術數游記小說旁及外國人之著作搜羅宏富好書甚多實爲叢書中之鉅製孤本絕少單行其價值之高可比海內孤本絕鮮本局借得原本完全無缺付石印初版一出早已售罄茲應各地之要求特印再版發售預約

正續歷代通鑑輯覽
全書三千餘頁
連史紙 定價十四元 預約八元 連史紙四十冊布套四函
有光紙 定價十元 預約五元六角 有光紙四十六冊布套六函

三版預約

我國編年之史詳略得中合於學校參考學子自修之用者向推御批通鑑輯覽本編依據此書去取精審上起三朝下迄明末不推重君主不侈述災祥以有清二百六十八年之事實凡一百四十卷不繁不簡歷有共和國民皆當瀏覽（明28）

二書 准陽曆九月底出書 預約同時截止

樣本函索即寄

各省中華書局代售

時論

◉王顧之比較

（景寒）

財政有付欵之關係、屬於實際、故其爲難較外交爲易見、若外交之成敗、一時不易明顯、或有可以空言塞責之時、雖至日後圖窮而匕首見、亦不能有所諱飾、然其間已有若干時可以回旋也、故在今日財政自較外交爲難、而顧與王之一就職一不就職、於此判矣、王之不就財長、雖其他或有原因、然於財政上之不能有把握、其總因也、鐵路共管等語、在一月以前、其勢甚急、至今日而以種種原因之故、早已不能有所發展、而其說已爲過去之事、今顧於就職之時、勿提此語、無論對外爲失體、而以時間言之、亦太取巧矣、何也、彼共管等說最盛之時、顧尚堅辭未肯就也、

電報

保系仍謀補充閣員

閣員補充、擬延攬名流、如嚴修長教育、亦在擬議、但嚴決不肯來、二十五晚會議閣員補充問題、提攜多人、迄且未決、聞二十六晚決議定財政農商教育三長發表、（本館二十六日北京電）

內閣補充、吳景濂亦開農教兩部名單、與高凌霨、吳爭頗力、高難應命、已請示於曹錕、（本館二十六日北京電）

王克敏辭財長呈、高凌霨批慰留、保派推張弧繼任、張謝絕、轉勸王克敏打消辭意、（本館二十六日北京電）

保系要人閣員、二十五晚會議、馮玉祥亦列席、主旨在謀鞏固中樞地位、（本館二十六日北京電）

王克敏中止就職原因、（一）恐中行發生意外、（一）華銀團表示不帮忙、（一）各軍欠餉、無法籌措、（本館二十五日天津電）

制憲經費已罄、保方祇剩二十三萬、餘無着、政團促索甚急、（本館二十六日北京電）

粵議員焦易堂彭養光將南下、（本館二十六日天津電）

津埠招待議員事、由烏澤聲主持、財長繼人、常耀奎因貸望欠缺、落選、（本館二十六日天津電）

政團代表牟琳司徒穎陳堃等八人二十六日午刻、向攝閣促發歲費、（本館二十六日北京電）

張英華二十五晨赴京、聞爲某要人邀往帮忙、並擬請再長財部、（本館二十六日天津電）

張英華來京、運動張競仁代部、（本館二十六日北京電）

薛篤弼二十五日召集有關係各機關代表、會議分配崇文門稅欵辦法、本月收入、祇十三四萬、而各機關指定應撥者、（一）教育費六萬、（二）軍費十萬、（三）公府十萬、（四）司法二千一百餘、（五）陸部三萬、（六）財部三萬、（七）內國銀行十萬、共計四十二萬二千一百餘、不敷甚鉅、祇有先支教育費及軍費、（本館二十六日北京電）

王毓芝派鄭某來津、請王承斌接濟欵項、承斌以無欵對、請毓芝勉力維持、（本館二十五日天津電）

田中玉擬報效鉅欵、爲固位交換條件、熊炳琦以選欵支絀、亦極贊成、惟須現金、（本館二十五日天津電）

王承斌售寶薈俄租界一部份、議價一百五十萬、已有成機、現駐京俄代表提出抗議、正設法疏通、（本館二十五日天津電）

某部派員二十六日携大宗印花公債票來津、連日四出向資本家抵押、均被拒絕、（本館二十六日天津電）

顧維鈞以允許德華銀行復業爲條件、向德使交涉巴黎和會我國應得賠欵、聞事成可得三千萬元、（本館二十五日北京電）

顧維鈞就職通知書、分送各公使館、因日公使芳澤未遞正式國書、顧不以公使待遇、無芳澤名字、芳澤將原件退回、（本館二十六日北京電）

顧維鈞未謁日公使芳澤、芳澤頗不悅、顧云、未遞國書前、依外交慣例、不能以外長資格往拜、（本館二十六日北京電）

在津議員、以顧維鈞就職降曹錕、外交人才、又犧牲一個、深爲可惜、（本館二十五日天津電）

顧維鈞二十六日在外部對外報記者發言、對於近來危及外人生命財產之案件、爲中國表示歉忱、但謂此種事件未可視爲一般華人對於友邦或其住華人民之態度、蓋此乃無法莠民所爲也、政府現設法務使保護外人生命財産格外周密、中國刻在緊要過渡時代、不獨政治發展之程序如是、且因國家方作行政之大試驗、共和政體正初次試行于亞洲、中國不得不探步而進、過失誠不能免、但中國未喪失對於民治之信任、亦未喪失解決自己問題之能力、深望友邦對此二者勿喪失對華之信任、中國請列強於中國奮鬥以發展具有民治精神及強健要素之政府時、予以同情與忍耐云云、（路透二十六日北京電）

外部每週招待外交團一次、自部長無人後、久未招待、昨始照常、新日使未到、因尚未呈遞國書之故、日使現候東京訓令、以決定國書送交攝政內閣或俟新總統就職後再行呈遞之問題、（路透二十六日北京電）

閣揆決先由顧維鈞攝、俟外交有進步、再由顏惠慶組閣、（本館二十六日北京電）

高凌霨願讓首席與顧維鈞、聞因金法郎案、有所藉重故、（本館二十六日北京電）

高凌霨吳毓麟親訪顧維鈞、請居首席、顧力辭、高吳又請顏惠慶組閣、顏亦謝絕、（路透二十六日北京電）

高凌霨等允發國會歲費、惟須待通過金法郎案後、方肯實行、吳景濂正在疏通中、（本館二十六日北京電）

二十六日憲法會議、到四百四十二人、不足法數流會、牟琳提議改談話會、要求星期三一致出席常會、（本館二十六日北京電）

曹錕發表意見書、理財與勦匪等八大綱目、儼然一種大政方針、（本館二十六日北京電）

直系閩皖系要人、分赴湘鄂蘇魯皖等省活動、已預爲戒備、（本館二十五日北京電）

直省署秘書長雲章、二十四日回津謁王承斌後、至夜深始回私宅、（本館二十六日天津電）

國務院重要文電、均派秘書送往南苑、馮玉祥閱看、請示辦法、（本館二十五日北京電）

津保派不贊成王承斌南下、故王未克成行、（本館二十六日北京電）

吳佩孚主張俟外交團疏通有效、仍將進行大選、（路透二十六日北京電）

院秘書廳查二十五日某報載瞿宣穎密電、如何來歷、該電內容、述瞿在滬收買議員報館、院未接電、顯係揑造、高凌霨吳毓麟力主澈查、（本館二十六日北京電）

段祺瑞將各方協助鉅欵、全交在津議員白逾桓等、由姚震主持、全部移滬、設機關於會館、（本館二十五日天津電）

張作霖派軍務課長牛桂棠來津、聞有欵解交段祺瑞、（本館二十五日天津電）

姚震朱深李思浩等、二十五日在英租界李宅宴汪大燮林長民梁啟超等、席間對於時局、頗有討論、（本館二十六日天津電）

舊交系派有坐探包承志劉某、在京津偵刺消息、隨報隱方、（本館二十六日天津電）

譚延闓回湘之兩方面

譚延闓二十五日回湘、孫中山任譚爲湖南討賊軍總司令、聯蔡鉅猷倒趙恒惕、（本館二十六日香港電）

吳佩孚以譚延闓將回湘、對湘亂決變更計畫、將竭力繼續援助趙恒惕、（本館二十六日漢口電）

趙恒惕電孫中山、請組聯治政府、實行和平統一、化兵爲工、（本館二十六日香港電）

一二師一混成旅所屬十七團長、二十五日發通電、聲明湘不附北、彼等始終護憲、同心對外、服從長官命令、請討伐蔡鉅猷、維持政府威信、（本館二十六日長沙電）

楊森急電乞援

川軍再以楊森名義、用十萬急電向蕭耀南請援、（本館二十六日漢口電）

聞援川軍已至萬縣以下、夔巫均危急、（本館二十六日漢口電）

西報載沿川江亂兵擾害地方、外輪已受阻滯、商輪非軍艦保護、不能行駛、（本館二十六日漢口電）

四川消息、謂北軍小有勝利、黔軍進攻重慶、楊森軍隊者、現已敗退、聞重慶安靖、（路透二十六日北京電）

粵桂戰事之變幻

省報載二十五日廣西將領、合派代表見孫中山、孫謂如陸榮廷林俊廷等能悔禍來歸、吾當引爲同志、前事不究、（本館二十六日香港電）

林俊廷派代表赴梧州見蒙仁潛、轉達林意旨、問會記南丹河池之事乎、餘無別語、全軍感動、立即要求退兵、蒙不能制止、現退藤縣、據濠備戰、蒙已向林辭職、現魏邦平馮葆初佈告、照得本軍戡定梧州、無非爲桂除害、除沈鴻英外、概不株連、乃蒙旅長率部宵遁、在蒙或自起猜疑、而本軍原無芥蒂等語、一說謂魏蒙爭賭餉、蒙憤而退兵、（本館二十六日香港電）

惠州援軍洪兆麟、念一日攻惠城、南城內粵軍、同時衝出夾攻、復以一軍繞出鴨仔步、將聯軍截斷、聯軍敗退、聞粵軍已佔博羅、石龍危急、（本館二十六日香港電）

市政廳徵求舉報陳炯明葉舉洪兆麟熊略楊坤如等產業、準備沒收投變、（本館二十五日香港電）

沈鴻英派參謀李志全劉首斌來鄂求援、劉已赴洛、（本館二十六日漢口電）

華僑民黨數千人、聯呈孫中山、反對任劉學詢爲全省民團團長、（本館二十六日香港電）

中日中俄之交涉

莫斯科電、越飛久病不愈、俄政府另派加拉漢爲駐華全權代表、加定下星期二起程來京、（本館二十六日北京電）

俄署宣夫俞、二十五日由日返京、過奉天時、曾晤張作霖、（本館二十五日北京電）

施履本調查完竣、定日內離湘、（本館二十六日長沙電）

楊以德備宴請中日代表談話、解釋抵貨誤會、中方到魯嗣香時子周等七人、日方到藤田語郎遠山等八人、雙方辯論許久、訂另日再開會議、（本館二十六日天津電）

湘省二十四日有匪數十人、猛撲省河下游六十里之靖港、防營與官兵、對敵二小時、刦去槍數十枝、全鎮罷市、（本館二十六日長沙電）

駐莆城何成濬部、襲師會旅、二十四晨、忽然撤退、全城秩序大亂、該縣紳商、電請省軍前往鎮壓、王永泉部楊化昭旅、已於廿四晚由涵江移駐莆城、（本館二十五日福州電）

英外部次官麥克尼爾氏二十五日在下院答白利頓爵士之詰問、謂政府現方施行種種可能之方法、以保護英人在華生命財産、已諭北京駐使會同他國公使催促設立外員管轄下之鐵路警隊、對華（銀）行團北京代表現正研究整理中國現有無抵押品各種債務之問題、此爲整頓中國財政之第一步、在研究未畢時、政府不贊成再借債與中國之議云、（路透二十五日倫敦電）

國務院將反對程源銓督辦蚌埠商埠各電、抄寄程閱看、（本館二十六日北京電）

蚌埠塘工、向華銀團借欵六十九萬餘、已簽定合同、月息一分二厘、（本館二十六日北京電）

王占元集資二百萬、在洛開設紡紗廠、（本館二十六日北京電）

蒙自商會電懇將蒙自關稅務司貝德樂他調、以紓商困、（本館二十六日北京電）

漢冶萍董事會呈請收回湖北征收鐵砂捐成命、以符原案、（本館二十六日北京電）

由京至熱河由熱至灤州軍道已竣工、寬三丈、（本館二十六日天津電）

二十四日哈爾濱電、中東鐵路、爲發該路從業員退職費及恩俸故、向俄亞銀行借五十萬金盧布、（東方二十五日奉天電）

美武官四員、率水兵百五十餘人、二十四日由北戴河過津赴京、（本館二十六日天津電）

●馬克之價狂跌之原因

馬克行跌至三百萬馬克合英金一磅之價、倫敦稱市為之大擾、此乃德政府未能收縮馬克買賣之故、收盤價格為二百七十萬馬克、（路透二十五日倫敦電）

德國國家銀行上星期內在倫敦共約售出金馬克五千萬枚、約及其存金十分之一、此為償付比國債券後第一次之售出、但該銀行僅能應付通幣之需求百分之五、（路透廿五日巴黎電）

馬克屢跌、以致國家銀行門口今日發生德人集候提款之事、銀行竟不能付出面額不大之鈔票、若面額逾一萬馬克者、則暫不可得、蓋印刷局未能應付需求也、值英金二十磅之紙幣、今日須以手提箱盛之、據銀行稱、五十萬與一百萬馬克兩種鈔票、不日將發行、故紙幣面額大者之缺乏、僅暫時事、德報謂不日發行面額一千萬馬克之紙幣云、（路透二十五日柏林電）

●菲人希望簡菲人為總督

菲列濱參議員蒙松氏今日語路透訪員、謂國會請求撤回伍德將軍之議案、並非對於伍德個人有何惡感、但議員以為就目前情勢察之、伍德將軍決不能與菲政府人員合作、哈定總統宜另簡願與菲人和衷辦事之總督、最妙簡一菲人為總督云、民政黨領袖今夜通過一議案、請民政黨正幹事長及副幹事長辭職、因彼等未援助辭職閣員之行為、民政黨領袖發表一文、謂民政黨之生命繫於援助菲人以排總督一舉云、（路透二十五日馬尼剌電）

●新加坡築港問題

殖民部次官、今日在下院提議殖民部預算時、對於海峽殖民地自願購助新加坡船塢地點一舉、表示政府謝意、

英相包爾溫今日在下院答自由黨藍白特氏之問話、謂新加坡軍港事、曾否特別商諸外部、渠未知之、但當然曾提交閣議云、藍白特問外部曾慮及太平洋發生特別危險否、包爾溫答稱、苟有之、則外部當早已促渠注意云、保守黨邊恩氏稱、東京某要人謂新加坡築港乃英日盟約終止之天然結果、此種言論、可以注意、包爾溫答稱、渠未見此言論、但覺此言甚有意思云、（路透二十五日倫敦電）

●日俄交涉之無功

官辦之東方通信社傳出莫斯科消息、報告越飛辭職、及加拉漢繼任事、謂加拉漢負促進俄日會議之任務云、越飛與日代表顯未能議定解決任何事件之基礎、東方通信社之莫斯科訪員係東京所特派者、詳述俄當道對日之地位、但外務省與越飛現皆發出不甚明悉之否認文、觀其言論、証以東方通信社之官場性質、議者謂俄日交涉之無功、已可概見、（路透二十六日東京電）

●法比對英覆文之談判

報稱法比內閣對於答覆英牒一事、在原則上彼此同意、但在細則上尚有異見、故須繼續談判、聞法比將單獨答覆英國、但兩國覆文在根本要點上彼此相同、措詞極和婉、有繼續談判之餘地、或可促成日後之協定、法比兩國總揆於覆文送達倫敦後將擇地集議、（路透二十六日巴黎電）

法總理普恩資今日接見駐法比使、比使陳述比國對於答覆英牒之意見、據可恃消息、法比談判、現進行順利、但必有數日商榷、兩國政府始能以其覆文送達倫敦也、（路透二十五日巴黎電）

巴黎晨報稱、公共工程部長特羅克氏於遊歷魯爾後、稱荷蘭前不承認法比經營魯爾鐵路之辦法、今則漸正式承認之、現荷蘭鐵路公司與比鐵路管理處擬協定通車合同、（路透二十五日巴黎電）

●美總統抵溫哥武

哈定總統乘運送船漢德森號抵此、故全城懸旗迎之、西北各部來觀者、以數千計、英巡艦及加拿大驅逐艦各一艘於運送艦過港時燃放禮砲、（路透二十四日溫哥武電）

國外特約通信

朱兆莘君之鴉片辯論（華弟）

▲遠東殖民地之禁烟問題

國際聯盟會禁烟委員會第六次會議中國代表朱兆莘君第三次演說云、遠東殖民地、何故不能強迫鴉片用途之逐漸減少、以至於禁絕、按照禁烟大會第六條條件、曾聲明鴉片用途、須逐漸減少、以達禁盡之目的、迄今已有十年之久、而照委員會既有之計數、遠東之歐洲列強殖民地、鴉片非但不能禁絕、而且反較以前為盛、

按海密爾登而拉愛脫夫人之報告、新加坡每年所入之稅、百分之四十八、乃得自鴉片專賣者、此數為一極大之成分、據云、該項鴉片俱為華僑所吸食者、勃蘭脫主教會云、鴉片並非為人生所必需之品、故中國政府、對於其僑民被列強殖民政府禁止吸食鴉片、決不有所抗議也、

萬國禁烟會云、烟禁須逐漸而行之、但此十年內、並未有何種禁止之舉動、鴉片銷數、較諸以前、不但仍舊、且有增者、而有煙癮者、若欲戒絕之、則止須六個月而已、無須十年以求、斷絕其嗜好哉、在此數處殖民地內、因寬限其戒煙之時間、致有不少新犯此嗜好者、故非但該處之華僑須即行戒絕吸食鴉片之嗜好、而新往該處之華僑、亦得機會以吸食之、

各該殖民之鴉片專賣稅款、雖盡入於各該殖民政府之庫中、然此種金錢之來源、實使數千萬人受其毒害、故為玷污之金錢、而為任何政府所不當取得也、況一政府有不少他種能收稅之品哉、新加坡之大多數華僑、將其一部份之金錢用以購買鴉片、該處一苦力、於其每日一元之收入、五角用以購買鴉片、殊不知此五角伊當用以購備衣食之用、其結果則至有衣食不週之情形、若新加坡政府、能禁絕吸食鴉片之舉、則此數千之苦力、得有生路矣、而其國稅之收入、當不致減少也、蓋往日此輩苦力購買鴉片之金錢、當變為購置衣食及其他日用必需之品、而商務為新加坡所有者也、社會上之生計、亦可因之而高尚、而政府之稅入、亦全屬於潔淨者矣、因此深望各委員勸勉歐洲列強之有遠東殖民地者、當用遠大之眼光以治其所有之殖民地、

中國代表朱兆莘君第四次演說云、去年九月內會議時、香港政府要求每月增加印度鴉片十箱、余與朱爾典爵士即反對之、因此此案即經擱置、於第五次委員會議時、此案又經提出、彼時止有余一人提出抗議、後復將此案擱置、並聲稱當再於下次委員會議時提出、

余深覺此事余不能得大多數委員之贊助、但余對於朱爾典爵士所提之下述數點、極其同意、㊀禁新吸食鴉片者、㊁十年內須禁絕之、每年鴉片之銷路、須逐漸減少之、俾十年之後、得遵萬國禁烟會第六條之條件、完全禁絕之、余實不能允許、香港增加十箱之鴉片、因余所得余政府對於此事之訓令、一如去年者也、余曾受本國政府之訓令、在第五次委員會議時反對此舉、且如此事委員會予以全體通過、於觀瞻上極不佳、是以余決計投票否決此舉也、

至於馬爾根台而溫勤爵士所提出之各情形、余亦曾研究之、覺有許多不安之處、

試以第二次的提議論之、私販之鴉片較諸印度運往香港者、價格為賤、

私販之鴉片、每兩約值自二元至八元為止、而印度鴉片則每兩之價須十四元五角、余憶從前印度所輸入之鴉片名謂「貢烟」而土產者名謂本烟、「貢煙」之價較諸本烟大一倍至三分之二、私下輸入香港之鴉片無稅故價廉、然即使有稅其價亦較廉也、至於因私土之價廉、故吸食者不購官煙一層、不能據以為辨論之理由、蓋染有嗜好者、能辨煙之良否、故願出重價以購印土、又願出廉價以購土烟也、是以香港政府可無慮吸烟豎之專購土烟而不用印土也、

至於第三條之提議、所根據者為如土烟之私下輸入香港再行增多則港政府之官烟將無人顧問、此層亦不然、私運雅片當然須禁止之而為港政府所施行者也、港政府有極施用極重要之刑以遏止此種私販、當民國初元、廣東都督反對該省之賭風、乃出示禁止、並聲明如有犯者當槍斃之、後竟槍斃數人而賭風以絕、今港政府如欲禁止私販雅片則不妨效法之、此乃極易之舉、而中國政府對於港政府嚴刑處置此輩不良之國民、決不有所抗議也、

馬爾根台而溫勤爵士云、在余之第四提議案內曾說有益者唯彼私販之徒、現朱君亦已說過、私販雅片之利益甚大故極易引人冒險為之、此當嚴行禁止者也、但一稅關職員曾向余言曰、如百分之五之私販者得以拘獲之、則為極有益之禁止舉動也、

於第五提議案內云、中國人口雖日增多、但並不能因此而增添雅片之輸入於香港也、所有之辯論大都根據短財而言之、但余不信為政府者賴收入不正之課稅也、

辨論家嘗云、俟中國政府、整頓其國內之後、吾等當即依之而行事、為何不先將吾人自己地方先行整頓、而予中國一榜樣哉、中國曾於一千九百十七年有一度之整頓、彼時雅片禁令實行甚嚴厲、豈不足為列強及日本之殖民政府作一好榜樣哉、朱爾典爵士所云之上海公共租界內雅片已行禁絕、余極其同意、其他租借地為何不能仿效之哉、當余為鼓浪嶼之審判官時、曾訊問不少烟案、彼處有一奇特之法律、若屋內無三人以上者、則可吸食雅片不犯禁令、有一次余見一屋內止有二人吸食雅片、而門外守候者甚多、專俟屋內有人走出、則一人入內吸食也、而鼓浪嶼與廈門止一水之隔、杉板十五分可達、故有烟癮者、每日至少可來一次也、今列強租借地之烟禁如此之廢弛、中國政府何能設法禁絕之哉、各租借地大都非但不助中國施行禁烟之令、反實行阻其禁令之施行也、

余將重伸朱爾典爵士日前所發之議論、余亦意下述之二條件並不難行也、㊀以後新染烟癮、若不得要求註冊、㊁如有之吸烟者、㊂十年之後、香港及其他列強與日本在東方之殖民地依照禁烟合之主張完全禁絕鴉片的用途、余意英政府對於烟禁極有誠意、蓋印度與香港、俱為英之屬地、如香港向印度私下購買雅片、則無人知之、且港政府大可向波斯購買亦無人經知之、今港政府特向大會提出、即可表示其誠意也、至於每月增加十箱為數甚小、余個人對之並不反對、但不知何故需此項增加歟、

萬國教育會議閉幕（楚愁）

▲通過重要議案廿七起

美國舊金山所開之萬國教育會議、已於六日閉幕、此次會議代表到者計有五十餘國、所討論者、大抵皆關於教育及世界和平問題、會議結果、計通過重要議案廿七起、㊀關於世界協助教育問題者四件、㊁關於世界教育通信問題者四件、㊂關於國際品行教育問題者三件、㊃關於萬國理想教育問題者三件、㊄關于世界衛生教育問題者七件、㊅關於普及全球教育問題者四件、㊆關於世界鄉村教育問題者二件、上述議決各案、均將由此次教育會議所產生之世界教育聯合會執行、而我國代表郭秉文博士、已被舉為該會副會長、至此次會議之結果、其關係與我國及世界各國教育事業者至重且大、實我國熱心教育家所當加以注意者也、現各代表除殷芝齡君立即返國外、餘均逗留未返、故公議一面預備一會議報告、撮要寄回、一面由殷芝齡博士趕赴北京、向中華教育社年會報告一切詳情云、

日本體育界之活動（振青）

▲參與萬國大會之計畫

日本體育之發達、因國中有一全日本之體育協會、從事提倡之故、過去十數年間之日本體育之發達、皆該會之功也、邇者鑒於本國體育、已躋世界強國之列、而因有之體育協會、終難與世界各國對抗、故該協會會長岸清一博士、特捐助三萬金、作為基本金、並將組織變更為財團法人為有財產、同時關於明年在法京舉行之萬國大運動會、擬最少須派三十名精銳選手赴會、惟此項經費、有向政府請願、由國庫支出十二萬元之說、萬一政府不允、則不獨明年不能派選手赴會、即今秋之預選大會、亦不能舉行、故現下該協會幹部及選手、非常憂慮、惟法國、擬出一百五十萬法郎作經費、其中政府支出百萬、民間捐助五十萬、

美國政府及民間、已預備三十萬美金、選派三百名選手、乘軍艦赴會、

我國亦亞洲大國、乃世界獨立國之一份子、惟對於此大會、無人提及、幾視若無聞、腐敗政府、既不足言、而所謂體育界方面、亦無人顧及、誠可痛耶、

本月二十二日、東京第一高等學校、與西京第三高等學校、在西京市外植物園運動場、舉行陸上大運動會、是日也、天朗氣清、到場觀者、不下二萬餘人、午前十時舉行入場式、後十一時四十分、由朝日新聞社運動部長東口氏等為審判員、開始比賽、其成績大有可觀、及至午後六時二十分、始行完結、計一高得四十五點、三高得三十九點、選手權遂歸東京第一高所得、茲將其成績列左、

種類	成績	姓名	校名
百邁當	㊀十一秒	內藤	三高
	㊁	小部	一高
	㊂	望月	三高
擲鐵彈	㊀十二邁二六五	北村	一高
	㊁	星名	三高
	㊂	岡枝	一高
八百萬當	㊀二分十七秒	片岡	一高
	㊁	淸野	一高
	㊂	今西	三高
低欄賽跑	㊀二十六秒四五	小部	一高
	㊁	望月	三高
	㊂	直木	一高
走高跳	㊀一邁六八	與謝野	一高
	㊁	淺藤	一高
	㊂	土街	三高
半里交替跑	㊀一分三五秒三五	三高隊	
	㊁	一高隊	
走幅跳	㊀六邁五〇	內藤	三高
	㊁	中島	一高
	㊂	星名	三高
高欄賽跑	㊀十七秒五分之二	直木	三高
	㊁	澤田	一高
	㊂	牛街	三高
二百邁當	㊀廿三秒五分之一	內藤	三高
	㊁	小部	一高
	㊂	望月	三高
五千邁	㊀十九分三十八秒	張嘉賓	一高
	㊁	土井	一高
	㊂	吉田	三高
擲鐵餅	㊀三十邁當〇三五	水村	一高
	㊁	磯田	三高
	㊂	鈴木	一高
四百邁當	㊀五分四十四秒	內藤	三高
	㊁	前田	一高
	㊂	香川	一高
擲槍	㊀四十邁當三五	自田村	一高
	㊁	鈴木	一高
	㊂	安藤	三高
千五百邁當	㊀四分四十秒三五	淸野	一高
	㊁	矢野	三高
	㊂	今西	三高
千六百邁當交替跑	㊀三分四十一秒一五		三高隊
	㊁		一高

右表、五千邁當賽跑第一名、係我國留日學生張嘉賓、按張君於第六次遠東大會時、曾向葛雷博士交涉、加入中國選手團、惟未嘗允許、尙有高師之孫新吾、及青年會之唐伯源、亦同時要求加入、亦被拒絕、中國報紙載、謂三君已加入、惟大會時、未見三君出場、可見中國委員之輕視其責務也、

要聞

●今後之顧維鈞

▲為外部看門歟　▲為曹三作嫁歟

京訊云、顧維鈞虛藏外長頭銜、已經兩個月之久、忽而似欲就職、忽而又不就職、態度不可捉摸之變幻、已不知有多少次、其似欲就也、不知何故、其又不就也、亦不知何故、最近攝政中人、催促難勤、而新財長就職消息轉形沈悶之際、熏靈吞顧、乃突於昨日（二十三）到部就職、此稱出人意表之舉動、與所謂「文似看山不喜平」者矣、前日某晚報之記載、語極有味、據云「以嶄新歐美式之外交人才、至今忽染官僚化、始終抱定灰色態度、日言就職、而至今迄未實行、然又並未直捷痛快、表示不幹、致使我儕秉筆與者、時常對讀者失信、今又有星期一到部視事之說、又傳其因王叔魯之態度日內即可決定、樂得再等一兩天、同時出馬者、總之、我儕領教已多、非顧先行到部、記者不敢輕於紀載矣」云云、惟關於出處之際、顧氏本人、亦頗感覺有加以解釋之必要、故對於往訪者、刺刺不休、皆為此事、其自白之理由何如、不必費吾儕之筆墨、顧於昨日午刻到部、向部員一鞠躬後、即首先發出通電、亦為解說其就不就的問題、此種煞費匠心之大著、國人讀之、必有甚深之評語也、

顧之就職、自謂為保持中國國際地位、題目何等重大、顧氏是否有此能力、可置不論、但據某君云、顧之上台、不過在破碎支離之攝政內閣中添一個應對洋人之人員耳、在此政府破裂國會分崩之國家、使國際地位真個搖動者、是否僅憑一善說外國話之少年外長之資格、便有可以挽回之效、深恐尚是問題、但聞顧氏上台、亦自有其本身問題、亟待解決、不得已而出此耳云云、某君言實可玩味、但不知顧之不得已者、究在何處耳、

又訊云、顧維鈞於昨日十二時到部就職、照例傳見各司人員後、並言下午二時當出席閣議、截至三時半止、尙未到院、聞顧氏於未就職之先、曾聲明本人此次上台、完全為維持國際地位起見、僅能負外交方面之全責、並不願以首席閣員資格作攝院主席云云、顧氏此次上台、其本人表示、既如此簡單、吾人自當靜觀其後、惟其間與顧氏此次就職最有關係者有二、㊀以羅案之結果、為政府方面之驅勞品、㊁因王克敏之慫恿、為金佛郎案之幫忙人、此乃外傳之空氣、確否尚未可知、但據所聞、以觀將來、

又據天津某報載稱、北京近來局面、此因高五擾亂閣員、庸懦無能、早已陷於剩水殘山境況、推今日（二十三）正午十二時、忽有顧維鈞就外交總長職之事、此雖不能遽謂違法攝政內閣竟有生機、然顧氏何以不先不後、適於斯時毅然就職、殊亦有研究之價值、關於顧氏就職之原因、有謂保曹近來頻頻託人勸駕、顧氏不好意思拒絕、故毅然到部、然在吾人所聞、則顧之就職、實為吳大頭組閣之初步、顧氏與吳大頭新近拜為盟兄弟、顧氏出處去就、吾人按圖索驥、總算與吳大頭有幾許關係、亦甚瞭然、緣高凌霨等角色、原為黑籍中討生活之人、且自去年王承斌傀女樂後、日日而伐之、此老早已成為癆尸癡鬼、不能任事、吳大頭近與高五往還磋商大選經費問題、及向攝政內閣有所要求、高五並不痛快、又因王克敏不能就職、財政負責無人、高五不塡猪仔議員之援、遂託病不出、因此之故、精神上遂與吳大頭起衝突、大頭乃於前晚在民憲同志會召集黨徒會議、僉謂高五無能、不能與辦大選、不妨取而代之、於是決定以顧維鈞為傀儡、擁其登台、而顧亦因功名心熱、甘為他人傀儡、在吳大頭之計畫、以為顧經就職後、此時既無內閣總理、外交總長為首席閣員、當然取得攝政內閣主席之尊、顧既事事聽命於吳大頭、斯時吳大頭自然為所欲為、包攬一切政權、如大選問題等等、亦在包辦範圍內、一俟包辦成功、則新朝內閣總理一把交椅、非吳莫屬、日來外間盛傳吳大頭組閣之說、非無根據也、

●蘇議員質問顧維鈞

▲是否助直賣國

江蘇省議員陳琛等致顧維鈞電云、北京外交部、顧少川先生鑒、外長一席、相持兩月、終仍就職、果為維持國際地位、人民或有諒解之時、所懼者利用足下外交手腕、為活動財政地步、以實施其武力統一政策、蓋足下一就職、將使克利斯浦借款、金法郎案、鹽餘出口案、次第成立、今何時乎、總統虛懸、閣員攝政、外人視此等政府、不啻嬰兒、我非喪失國權及其利益、彼焉肯給餉款、是直接以寶國之名歸足下、間接即借足下之手以戕賊父母之邦之生命財產、不幸言中、後悔何追、足下曾一省察否、務祈答覆、俾釋杞憂、江蘇省議會議員陳琛、黃申錫、陳同倫、張葆培、周凱、侯兆圭、龍廷鶚、閔肅等三十五人、

●王克敏之就職難

王克敏考慮財長去就問題、昨日（二十三）仍未決定、熊炳琦王毓芝王懷慶吳毓麟諸要人、先後到石老娘胡同力勸、並言津派亦主張王氏上台、維持現狀、惟聞王氏仍以中行牽制、不易擺脫、結果以極力疏通中行為王氏上台之地、並電保曹商酌辦法、大約王氏就職問題、仍須俟一二日方能決定云、

又訊、王氏定於今日（二十四）赴津一說、王氏因四周空氣不佳、無法籌款、擬假去津為辭職地步、一說親謁張孤張英華諸人、託彼等幫忙、如有辦法、日內當可回京就職、但張英華前之去職、王與有力、張等雖有法可想、然既跳出政治漩渦、未必再替他人作嫁、故據某要人推測、王氏此行、恐亦無好結果、姑誌所聞、以觀厥後、

●曹錕養電之應聲

▲畢竟長子首先響應

▲吳佩孚電　各報館均鑒、建國十稔、禍變相尋、大法虛懸、此為癥結、客歲國會復集、法統重光、舉國喁喁、以為九仞之山、僅虧一簣、除舊布新、旦夕可期、詎萬年餘、國事日棘、値茲剝復否泰之運、益感窮變通久之功、一髮千鈞、別無繫屬、但使創制顯庸、與民更始、則目前之糾紛、永久之治平、皆於是乎定、舍此不圖、後更無及、頃續曹巡閱使養電、倡導速成憲法、並拳拳以守法行法相告勉、老成深識、語重心長、惟望有制憲之責者、念國步之艱難、先百年之大業、尤願凡我國民、一致促進、期底於成、寶惟責任所在、抑亦國家無疆之休矣、謹布夙忱、貯聞明教、吳佩孚敬、（二十四）

▲蕭耀南電　各報館均鑒、曹巡帥養日通電、諒早邀鑒、老成謀國、語重心長、盥誦迴環、莫名欽服、溯自民國肇造法制為先、不圖壘遭變故、遷延至今、已周一紀、往歲法統重光、海內喁喁望治、憲法之成、期諸旦暮、乃數月以來、國民傾向之心、無逾曩昔、而制憲開會之日、議席多虛、遠近聞風、能無缺望、所願國會諸君、念憲典之昭垂、為根本之大計、迅籌救濟、毋令飄搖、舉凡政治因革、悉以法律為依歸、制憲告成、即國基鞏固、不獨國民之慶、幸抑亦制憲諸君無上之光榮也、並懇國內賢達、一致敦促、早覩厥成、凡我國民、實利賴之、敢貢芻蕘、伏維亮察、蕭耀南有、（二十五）

防疫

亞林臭藥水……夏令衛生必需
消毒……解穢
滅菌……殺蟲
急救時疫水……即十滴水
每瓶一介侖一元三角（半介侖七角）
治痧……止痛
霍亂……停瀉
大瓶五角　中瓶一角　小瓶五分
最小瓶二分半
上海五洲大藥房總發行
各埠藥房均有代售

反掌……自來血……之[illegible]

血枯面黃者……服之紅潤
血氣衰弱者……服之強壯
血液淡薄者……服之濃厚
血衰心悸者……服之寧神
血虧多病者……服之康健
血虛肌瘦者……服之肥胖
血不養心者……服之安寧
血不循經者……服之和順
自來血　大瓶二元　小瓶一元二角
上海五洲大藥房總發行
各埠分店各藥房代售

五洲固本肥皂

國貨

原料純淨　去垢極速　經久不變　不損衣服　用以洗身　有益皮膚
本埠批發所　北京路德豐里　大成公司　電話中央五八九〇號
廠設徐家滙
五洲大藥房發行

拍賣類

瑞和洋行禮拜五拍賣 遺漬車糖冰糖

准於六月十四日下午三點鐘在浦東華通碼頭太古棧拍賣 太古車糖 聽頭 冰糖 冰糖 第二號 八百零六包 會同棧內讀 拍賣 以上各貨 欲看者可先於是日上午至拍賣處 付足定銀 拍後限三日內出清 此佈

瑞和洋行禮拜五拍賣

准於十四日十點鐘在本行拍賣 電風扇 不限價 汽車一部 送貨車一部 寫字檯 保險箱 小洋狗 皮鞋 各式椅 床 沙發 等物 此佈

聘請教授滬語

茲有某行因事聘請上海語通順、時間以每晨七點至九點、教師須知此間語言文字、如願就者請函投三十號信箱報名、不從速 二一七八〇

克寧奶粉 新鮮純潔乳粉可製成此一杯之牛乳與一大瓶同價 請用克寧奶粉 小孩後將此乳試飲 吉時洋行經理

洋房召租

茲有落長浜路古拔路角洋房一宅共計房屋間內外裝置應有盡有 若欲租用者請從速至四川路廿三號十一號內接洽可也 永泰啓

呂宋白棕繩

本公司獨家經理大號呂宋白棕繩備有各種尺寸貨色俱全 價目公道 如蒙賜顧請至四川路三十九號本公司接洽 永盛公司啓

種德園 著名 夏令要藥

農商部嘉獎一等 創製國貨 薄荷錠

十滴痧藥水

種德園老藥局

桐川王氏修譜

我支之譜修於咸豐九年至今已有六十餘年各族分居南潯震澤等處者甚多其丁口生卒年月日婚嫁葬地多未載入見報後即行詳細開列寄來以本年八月底為限凡我同支幸勿自誤通信處上海英大馬路永安公司對面惟新里維羅廣告公司 唐秘閣公後三十六世孫均卿同姪梓濂啓

有正書局 詩詞筆記 共有五十種 詳載目錄 函索即行寄奉

夏令必備

夏令至矣 炎熱逼人 摺扇已為必需之品 本局所出各種摺扇 均係搜羅名人書畫影印 精雅絕倫 柄備竹木骨各種 定價尤廉 無論日用送人 無不合宜 如何選購 毋任歡迎

上海四馬路望平街口 有正書局 發行

華泰洋行

本行新由英京運到羅經多種並測程儀海圖爐子水機器油鐵水泥等名目繁多不及備載 賜顧者請駕臨A一百三十三號四川路庶不致悞

蟫隱廬出第十二期書目

敝廬發售書目向分新書舊書兩種今編定第十二期舊書目錄類繁多定價低平足供好古家之選擇約五月內出版無論本埠外埠見索即奉 上海三馬路三九八號蟫隱廬謹啟

張謇鬻字二十天 六月初一起二十日止

潤格請至二馬路二十二號大生事務所收件處取閱

啟秀中西女塾招生

本校下學期自中學高初各級及幼稚園並特別班均有餘額有志向學者可速來校報名至陽歷九月三號即陰歷七月念三日開學時考驗分班可也章程函索即寄須附郵票一分本校國民班仍兼收男生年自七歲至十歲 校址北四川路實興路十八號 本校白 二一六三六

上海東吳第二中學校招生

本校自秋季學期始將舊制預科兩級及中學第一年級先行改組為初級中學而舊制中學第二三四年三級仍照舊章依次畢業茲定於陽歷九月十一號開學先於九月一號招考各級新生其名額限定如下新制初級中學一年級四十名二年級十六名三年級二十九名舊制中學二年級十四名三年級四年級均不招新生且因本校寄宿舍報名已滿故新生概收通學其遠途生或可代行設法在校外寄宿此佈 二一一四七

南通英化職業學校招生

本校新招初級中學一二年級新生各三十五名須有高小二三年程度者○添招舊學制二三年級班生二十名須中文英文有相當之程度者有志來學者均須品行端方始可收考章程函索即寄（報名）陽歷七月終截止（考期）開學前三日惟路遠者可在期前隨到隨考（開學）陽歷九月七日 陰歷七月念七日（地址）南通西城外望江樓北首 二一一七八

教育部立案 南通醫學專門學校第十次招生

（學額）三十名（資格）舊制中學畢業 新制高級中學畢業（學科）照部章（學級）四年（納費）學宿費四十元兩期預繳膳費自理（報名）自登報日起至額滿日止隨繳試驗費二元保證金五元試驗費取否不退保證金學費內扣算不取退還取而不入學者不退呈驗照片及母校畢業證書醫院體格檢查證（試驗科目）國文數學理化博物英文或德文 報名手續齊全者可免試錄取准入學時體格檢查不合格者不收（試期）八月二十一日在本校試驗（校址）南通縣南門外 校長張謇啓 二一一五九

安徽省立第四女子師範學校附屬小學設初中招生

（學級）初中一年級新生 初中二年級插班生 附校四二制小學各級生（程度）初中一年級須高小修業二年 初中二年級須高小三年畢業或有同等學力者（報名）即日起八月廿七日止（考試）八月二十七至二十九三天（試驗）國文算學常識測驗插班生加試英文（地點）安徽休寧屯溪上隆阜本校（簡章）臨時向報名處取閱 校長程宗泗白 二一七一八

上海函授國文專科學校第十九學期招生

本校創辦十年卓著成績現添招正科新生附科甲乙級插班生開學准於陰歷七月十六日 校址移設江灣火車站西 文科專門學校 索閱章程附郵一分此佈 校長倪義抱 二一二二〇

宏文學院招生

（班次）備館及正館一二年級（程度）有高級小學畢業程度者入備館曾習英文二年者入正一曾習英文四年者入正二（報名）走讀生繳証金二元寄宿生四元（考期）八月二十五日起至九月一日止隨到隨考（院址）北四川路大德里北首川公路（附白）㈠本院課程除國文外其餘學科皆用英文教授故新生入院以英文為標準㈡本院畢業生有送入國內外大學之程度㈢三年級不招新生㈣函索招生簡章附郵一分詳細學則附郵五分空函不覆 潘翰白 二一二二一

江海關稅務司（第一零二八號布告）

為布告事查夏布出口派司以二年為有效期限一年該幫商人如欲享有展限利益則於報運夏布進口時務須在報單上註明該貨係出口往外洋者方可准予展限其已滿限之各夏布派司亦准自該派司滿限日起一律准展限一年以資便利而照劃一惟於報運之時須預先報明出洋之貨字樣以憑辦理此項派司兩年有效如在一年限內復出口往外洋之貨如不註明將來即不能享有展限之利益 本關發給夏布派司時亦於該派司上註明該貨係出口往外洋者 倘於展限一年內貨物不敷出口應予從重罰辦如果不知而誤報者亦照此項辦法一併辦理 此佈 中華民國十二年七月二十五日 二一七一五

為父與稺子均患胃不消化

韋廉士大醫生紅色補丸治其父 韋廉士大醫生紅色補丸治其子 嬰孩自己藥片治其子 也

韋廉士大醫生紅色補丸及紅色清導丸為成人之良藥嬰孩自己藥片係專為嬰兒及小孩體質相宜之靈藥即如蘇州電報局司事毛西河先生之闔家均足徵韋廉士大醫生紅色補丸有醫治成人胃病之特效嬰孩自己藥片有因塵事稍繁每至食後必欲作事此僕之久恆情詎知食後即行勞心作事於消化上諸多不利於是飲食漸減咸謂消化不良宜服易於消化之劑中西參用均屬妄效旋乃思得貴藥房之紅色補丸遂至市上購得一瓶服後飲食驟增精神亦因之大振此皆紅色補丸之所賜也又小兒天生初三月乳母乳汁不能充小兒靈腸乃輔之以代乳微粉及蘇州茶食鋪出品食之百利過多小孩身弱似覺不舒服於是糕食量過多小孩身弱似覺不舒服於是可購貴藥房出品之嬰孩自己藥片服後遂覺活潑可愛且肥胖異常一家鍾愛無倫比貴藥房出品之藥均有巨效僕感激之餘特書數行以誌鳴謝之實韋廉士大醫生紅色補丸之功力不分男女乃是天下馳名專治血薄氣衰

筋虛弱 少年斲傷 胃不消化 瘋濕骨痛 筋肉刺痛 胸肺萎弱 山嵐瘴癘 熱病之後 以及婦科各症尤為神效凡經售西藥者均有出售或直向上海江西路六十號韋廉士醫生藥局函購每一瓶中國大洋一元五角每六瓶大洋八元郵力在內嬰孩自己藥片每一瓶大洋六角每六瓶三元郵力亦在內收用郵票

衛生小書老幼相宜

茲有精美小書名曰衛生常識以及保赤妙訣如欲索取即須寄一明信片至以上所列地址原班郵送不取分文

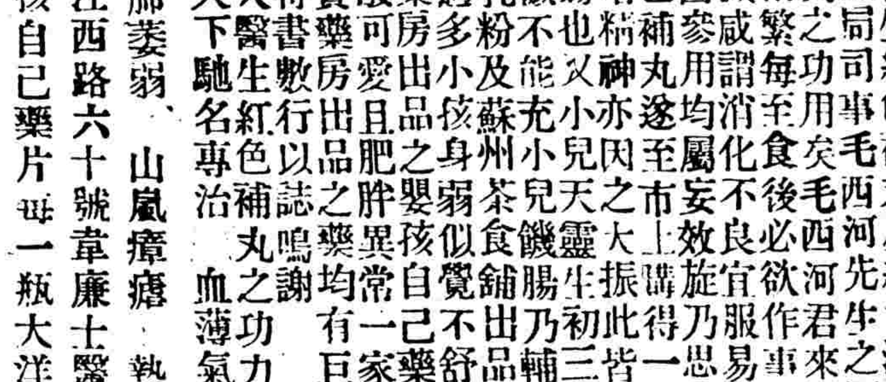

康建爾能使凡清導以何

紅色清導丸能使腸下康健可保常無疾病相侵也大便祕結肝經失調為頭痛疾病之由胆汁不和痔瘡痛苦往往釀成各種病痛紅色清導丸可免以上諸患因其功能平肝潤腸故也腸胃清潔有序身體自必爽健矣廣東惠州河源縣太平街又昌號劉松亭先生來書云鄙人病患血症業已二年初因煩勞兼大腸濕熱閉結所致遍延名醫嘗試各藥罔見效驗危在旦夕無法可治及試服紅色清導丸非但舊疾盡除而且身體精神倍增此丸誠係人生之保障增其味獨一無二之聖品也啯下如患口氣穢濁皮膚粗澀大便乾結肝火上升頭痛頭暈試服紅色清導丸可也此丸雖微小功力誠出自天然也為利便之妙品如尊處無從購買可向寄郵票大洋六角至上海江西路六十號韋廉士醫生藥局原班郵奉一瓶清導丸可也郵力在內

有正書局精印

南北朝碑

初拓爨龍顏碑	五角
緉齋藏瘞鶴銘兩種	一元
水前拓本瘞鶴銘	四角
中岳嵩高靈廟碑	三角
海內孤本大代華岳廟碑	三角
舊拓刁惠公墓誌	四角
舊拓崔敬邕墓誌	四角
鄭道昭雲峯山論經詩	三角
初拓鄭文公碑	六角
明拓賈使君碑	五角三分
初拓張猛龍碑	五角
初拓劉懿墓誌	二角五分
何氏雙鈎影印版藏張黑女誌	一元五角
舊拓鄭道忠墓誌	四角
初出土拓王基斷碑	二角
孝昌石窟碑	三角五分
舊拓黃初修孔廟碑	二角五分
龍門二十品	六角
魏齊造像一百二十品	四角
魏唐墓誌三種合冊	四角五分

請購孤兒院的精美籐器特點

式樣新奇 工料精固 包送 定價低廉

上海孤兒院 發行所 新世界對過 南部 電話中央一六六七

百補鉄酒

自古鉄材取用浩繁未聞有收用於藥館者西人工藝化學知鐵為補身佳品法煉入藥功逾尋常本藥房精釀其酒名曰百補鉄酒性純和味又甜甜尚治男婦氣血兩虧脫力勞傷咳嗽痰帶紅肉顛心悸如服神耗散容顏黃瘦如服此酒無不見奇效若婦女經水不調臨期作痛以及子宮虛冷不能受孕服之更易懷胎 效以上諸症服經試驗咸許佳善服此者均視為生春互相讚頌服法用溫水半蓋晨夕沖服二次半藥為度 每大瓶一元 小瓶五角 上洋大英醫院藥房製 牛莊四馬路 普本藥房牌號 庶不致悞

馬艮子貞鬻字

鐘鼎 篆 隸 楹聯 四尺十二元 屏幅 四尺每幅八元 中堂 四尺十六元 橫幅 四尺十二元 條幅 四尺十元 每尺加二元 斗方冊頁每方十元 額字 尺內六元 二尺內十四元 書上款加一 磨墨費加半

收件處 本埠 各大箋扇莊 霞飛路求是中學校 上海儀器公司 滬西慈善團 求是新報館 新浦東報館 民國日報館 上海租界教育會 天津甯波兩路商界聯合會 外埠 天津商務印書館 北京 晉齋 濟南文郁齋 中國 先忠 潤資 自成一家

上海匯豐銀行及虹口分行告白

在香港分行設在厦門暹羅巴塔維亞孟買克而克搭廣州烟台可倫坡大連福州京檳榔仰光西貢舊金山上海新嘉坡沙喇倍約升其伯塔乃天津青島海參崴橫濱○各商存銀或流期或定期均請至本行面議 民國十二年四月一日 本行辦理一切銀行應辦事宜○本行匯票可通倫敦及歐洲印度新金山美國中國日本等處各大通商碼頭 二一〇一七

商辦廣東銀行有限公司廣告

上海銀行公會會員 中國

本銀行係完全商辦 在香港註冊實備資本英金一百二十萬鎊 另存公積金港洋五十萬元 總行設在香港 另設分行於上海紐約廣州滬角漢口 及代理處於天津北京英京日本小呂宋南洋等處專營銀行業務及儲蓄一切交易格外克己如蒙惠顧無任歡迎 上海分行地點英界寧波路一號 電話中央一七七八 經理室電話一七七六 匯兌處電話一六一七

東南植業銀行營業儲蓄廣告

本銀行專辦各種存款放款匯兌貼現押款買賣生金銀及一切普通銀行業務利息優厚手續簡便 儲蓄 零存整取 整存零取 存本取息 活期存款 定期存款 等十餘種計有利息至優 各界賜顧無任歡迎 印有詳章函索即寄 （總行）上海九江路（電報掛號七一六五）（電話總經理室七四一六 會計室七二三〇四） （分行）南京城內坊口街 電報掛號 電話城內九五三 （通訊地點）北京 香港 揚州 蘇州 天津 漢口 杭州 無錫

接要聞

離京議員致各公使及銀團函

▲請拒絕交通借款

離京議員日昨又致各國公使及外國銀行團函、請拒絕交通借款、其原文云、謹啓者、自軍閥倡亂、首都淪陷、元首避地、樞府無人、國會議員多數南下、擇地上海、正式開會、現在北京方面僅有二三晃職閣員、僭稱攝政、我國民全體反對、不承認其有存在之根據、同人等代表民意、業經正式通告貴公使團、轉達各本國政府、諒荷察納、乃彼等恣肆陰謀、欺蒙友邦、希圖借得鉅款、以為曹派對我國民用兵之助、據報載稱、交通總長吳毓麟、現假整理國有鐵路為名、發行外國公債五六千萬元、以京漢京奉京綏津浦四路收入作担保品、內以公債所得之一部分償還交通部至期之外債本息、其多數則撥充直系軍費及偽內閣之政費、並賄買總統之用、觀其致曹錕巧電內有(毓麟連日籌議發行交通外債)一語、亦足證明此項陰謀、並非盡無根據、查各友邦政府及銀行團近年迭次聲明不借款與中國政府、以免擴充備助長內亂、此各友邦政府及國民主持人道、本和平之盛意、我國民所同深感謝者也、不料吳毓麟假整理鐵路之名、欺蒙各國當局及商民、以遂其擁護軍閥征服國民之私心、言之令人憤慨、同人等現在正式通告貴公使及貴銀行團重申前議、務希對於吳毓麟所提議之交通借款、無論係何形式、係何担保、係何數目、均請一概拒絕、況且吳毓麟本無代表我國政府與任何外國當局訂立條約之資格、更不能借以鉅大款項、使禍國殃民之軍閥、得以任所欲為、至於我國對各友邦、所負債務我合法政府成立後、自有正當辦法、以與各國當局接洽也、貴公使及貴銀行團不納同人等之勸告、悍然不顧、必以鉅款借給代表軍閥之吳毓麟、使民國內亂延長、則我國民對借款之友邦難免不生反感、此則各友邦有以自取之、同人等不負其責也、區區忠告之意、尚乞察察為荷、此致各國公使及各外國銀行團、國會移滬籌備處諸輔成等叩、

奉張對於時局之態度

京訊云、據外交界傳出消息、最近美國駐華使館海軍參贊施美德氏、由京赴奉、訪問張作霖、張氏對於施氏、曾作詳盡之談論、如近日時局問題、及奉方對直之態度、均有所表示、爰照錄其談話如下、(施)去秋到華就職、大約將作三年留、久慕大帥名、特來拜謁、聞日來大帥欠安、竟能賜見、感激莫名、(張)美公使安否、(施)其好、惟以中國政局紛亂、亦甚焦慮、(張)公使夫人好否、(施)公使夫人到已如美、以其小女在大學畢業、故歸覲之、(施)大帥對政局宗旨如何、可否見示、(張)凡我欲說者、在一年之前、即開誠布公、與美公使言之矣、今亦不必再言、今日北京所發見之事、去年曾為美使預言之、不幸而言中矣、今奉省既自治、以保境安民為宗旨、奉天以外之事、余不願過問、既不願問、亦不必對之發言、今日外國視中國似乎糾紛、據我觀之、尚未甚烈、長此以往而不設法、恐中國亦如俄國流入於過激、則一發而不可收拾、中國固病、各國商務亦且不了、美重通商、中國為好商場、其所受影響、當亦不小、當年各國崇拜中國惟一有實力之人、以為彼必能收拾中國、今袁乃為衆所共棄、各國當知以前主張之不合矣、(施)聞現在北京將借重外交系維持政府、(張)現政府行為太不像政府、以國家所養兵為爪牙、溫州民變、強者便佔據政府、閣下想見之矣、(施)自臨城案發生以後、中國對外信用大落、(張)以彼種手段對匪、則執槳為善人、為匪者不受懲而反與以官、是賞盜也、(施)今年東三省收成如何、(張)東三省為農業省、去今兩年皆好、足以自慰、我但保境安民、對政局旁觀、他們辦得好、固吾所樂聞、如辦不好、至其時終當有人起而收拾之也、君來東曾見吾子否、(施)未見、(張)君若見之、當多有得也、施遂出、於當夜見學良、十九晚遂離奉云、

奉張對於時局之態度、於上通談話中、不難窺得過半、此外聞日前李際春赴奉、代達保定意思、張當派一秘書出見、自推中暑、不耐談話、對於時局問題、某秘書謂雨帥以保境安民為唯一宗旨、其餘外傳各種空氣、均不值一笑等語、同時鮑貴卿在奉、亦謝絕調停責任、謂直奉防務如前、現無可調停者、此種語言似帶客氣、却又寓一些洽商意味云、

奉張粵孫間、使節時相往還、日前汪精衛已曾赴奉、最近勾留天津之粵孫代表王鴻儒、接廣州電、亦於二十一日由津首途赴奉、與奉張為某項之接洽云、

外銀團不放本月份鹽餘

各機關政費、所恃為唯一挹注者、僅崇鹽餘一項、然此七零八落之鹽餘、早經指定用途、且已不敷分配、即使完全發放、已是有名無實、乃外國銀行團金佛郎案、延未解決、擬明將全部鹽餘扣留、此項波折發生、中央財政、實已陷入危機、據財政部人云、各種債款指定本月份鹽餘扣還者、已達四百四十餘萬之譜、本月份鹽餘、除正金銀行九六公債息金及湖廣債票本息外、所剩只有一百六十萬左右、與四百四十萬之數相抵、不敷三分之二、九六債部分基金、照例本月應扣去一百二十萬、已剩無多、其餘基金、已無的款可撥、而滙豐道勝各銀行因正金滙理不肯發放、亦將援例扣留、又西班牙公使態度為強硬、聲言不獨佛郎案未解決之前鹽餘不能發放、且將單獨撤消中國國際上地位之承認云云、聞比使亦有此種聲明、故本月鹽案發放、實已無望、昨日(二十二)張競仁往四國銀行團磋商發放並商預放下月份鹽餘、該銀行團均予以拒絕云、

財部與請領印花者做買賣

印花稅票開得一文不值、而兩三個月來、還是大印特印、最可怪者、各省向中央索領者、尚有六七十起之多、仍以此為實物、亦可謂奇事矣、據印刷局人云、僦者甘食、各方雖明知印花稅不值錢、究竟不能當紙用、領了去比一文未得者較好、所以領取者仍多、現財部以印花供不應求、亦勢不起工料費、現規定領印花一二分票百萬者、先繳工料費現洋六萬元、五十萬者半之、定期交貨不誤、是誠民國十二年以來、絕無僅有之怪現象也、

特別流通券又發生問題

▲鹽務署不承認指撥鹽餘優先權……董事會合同又完全推翻

財政部每逢年節、必想出一種特別花頭、以為搪債之策、去年奉直戰爭之時、該部某總辦會依條例發行一種定期兌換券、頗為當局所嘉許、因時局關係、未能即時實行、後任者抄襲此舊挾帶、發行二百萬元、然以定期兌現、有月份先後之別、發款時爭執甚多、市價亦有區別、如是又另發一種流通券、不指月份、以中籤號碼為憑、發款時果少許多事爭執、然到期之後、都指的每月鹽餘撥款、交平市官錢局照兌、無如鹽餘指撥之案太多、分到此券、已在第五六等之列、前者有人坐索嚴催、固不敢緩、至此項兌換流通券、散在市面、無主要人代為催索、平市官錢局監督、亦以為事不干己、不敢代市民盡此一分義務、所以該局兌付此券之機關、門首貧民、擁擠不堪、從前限制兌現時間、現在限制兌現數目、小百姓已苦不可言、本年陰曆端節、財政部又想出一種特別又特別之花頭、發行特別流通券三百萬元、其實此券並無特別之點、不過設了一個基金董事會而已、該會係由財政部、鹽務署、暨步軍統領、京師警察廳、京師總商會、會同組織而成、訂有合同、防範甚嚴、八月一日為第一次還本付息之期、董事會以應撥之兌現基金、尚未由鹽務署照撥、甚為急迫、曾向稽核總所、請求直接將聽放鹽餘中按月扣洋三十萬元、逕交該會、毋庸由部署轉發、以免糾葛等語、稽核總所、以此等手續、須得部署雙方之承諾、即可照辦、商之財部鹽署、乃大變其卦、鹽署則謂此種流通券、係財政部單獨發行、鹽署僅允由鹽餘每月撥三十萬而已、至此項基金、每月能否照撥、全視鹽餘數目之多寡而定、在鹽餘項下有優先權者、為九六公債、日金基金、海軍經費、直隸、湖北、浙江、各省協餉、一四庫券等項、及部中從前所發之各項兌換券、流通券、應付基金、上列各款、撥足之後、如有餘款、方能撥到、此次特別流通券、若每月逕由稽核總所扣足直接撥交該董事會、殊與原案不符、亦有礙鹽署行政主權、決不能辦到、財政部當局、則謂合同原文中、有財政總長不得干涉阻撓、及無論更換何人、不得藉詞推諉等語、殊有損部署尊嚴、當時張英華祇求此券發行、故不惜自貶身份、一一俯就、現在張已交卸、對於此項合同、認為有修改之必要、至對於如何維持兌現信用、一字不提、可謂善於推諉矣、但轉瞬兌現期屆、苟不履行、持票者或不免有餘話耳、

北京參院行政委員會開會

二十三日上午十時北京參議院行政委員會開會、到會委員楊崇山劉濂黃元操等十一人、楚緯經主席、宣告開會、首由大會主席谷嘉蔭報告前日(二十日)本院同人鑒於時局糾紛、巍然獨存之合法機關、祇餘國會、參議院因本身之議長問題、久未解決、一切職權、完全停滯、不但於本院自身不利、亦於大局不利、故共同議決於星期三(二十五日)即開大會、討論本院本身問題、特此報告於貴委員諸公、希即決定即日發出通告、繼由秘書長陳定遠將所擬就開會之通告及議事日程朗讀一遍、全體委員一致贊成、即囑秘書長即日發出、星期三開大會通告、黃元操詢秘書長尚有報告事件、請即報告、陳定遠報告、關秘書廳為謀本院辦事迅速起見、希望委員會規定一值日委員辦公時間、以便秘書廳辦事人員易於秉承值日委員、處理院內一切行政事宜、全體委員主張以下午一時至三時為值日委員到院辦公時間、林炳華報告政府允撥國會歲費二十萬元即日可發、張聯魁主張、在未發放以前、再公推數人、向政府催索、比即公推王觀銘、林炳華、楊崇山三人、即日再往催索、主席詢有無異議、衆無異議、遂散會、時已下午一時矣、茲將二十五日該院開會日程暨通告原文錄左、㊀參議院議事日程(第三期常會第十四號)中華民國十二年七月二十五日、(星期三)下午二時開會、㊀修改本院議長互選規則案、(二讀)(二時至六時)㊀參議院秘書廳通告、敬啓者、七月二十三日本院談話會、決定於七月二十五日、(星期三)下午二時、開會討論、修改本院議長互選規則案、除另布議事日程外、屆時務祈準臨為企、特此通告、順頌議祺、參議院秘書廳啓、七月二十三日、

皖籍議員質問增加軍費

皖籍國會議員桂殿華等、為增加皖省軍費問題、昨向眾政內閣提出質問如下、為質問事、近閱報載安徽督理馬聯甲、所需兵費、除新軍全裁外、仍需本省共給舊軍三百八十萬元、不足由國稅內酌予添補等語、閱之實深駭異、查馬督理儉電、已經陸軍部駁復在案、茲復將事重提、九日閣議仍經准予通過、本員係皖民一分子、實有不能已於言者、皖省歷年災歉、民困已極、萬不能担任兵費如此之重、上年經皖省人士在蕪湖開財政會議、預算軍費至多以百四十萬元為限、即不能驟達此目的、就馬督理在鄂辦任內言之、曾於上年三月勘日通電聲明、舊軍月僅實支餉項洋二十一萬元、是每年兵費僅二百五十二萬元、馬督理已自經承認、今忽增至三百八十萬元是舊已承認者今忽推翻、此應質問政府對於馬督理任意增減餉額、不加制止、其用心安在者一也、馬督理儉電經院交議後、既由陸軍部駁復於先、九日閣議、忽又准予備案、究竟該主管部係由何人列席、閣議先駁後准、果係具有何項理由、且如謂並非增兵、則餉項何以加鉅、如謂校簿原定預算既已核減、何得復予恢復、且又過之、又該部駁復文內、亦既已知皖省財力窘迫、國務亦無餘裕、則此次改編軍費、本省不足、復由國稅濟補、國家地方、此款均將何出、此應質問政府對於軍事編定旋駁旋准、其理由安在者又一也、此事關係國家裁兵大計、及皖省財政前途利害甚鉅、謹依院法提出質問限七日答復、此致國務院、提出者桂殿華、連署者丁銘禮等二十一人、

皖省制憲之動議

▲救國大會發起

安慶通信云、實行省自治聲浪、又隨中央政變而起、然言之匪艱、行之維艱、皖省入於軍閥範圍、何嘗一日脫離、當湘浙起草省憲法之時、會有孫發緒諸人發起組織省憲期成會、惟以斯時軍閥勢力、正日漸澎湃、各公團雖極力贊助、然格於時勢、遂籌備會且未能開成、現在因有國民救國大會、而引起省憲之倡議、先期該會發出通啓、召集會員、全體到會、討論省自治問題、該會之職員會議、規定晚七時為開會時間、本月二十三日會期、因事體重大、到會之人、非常踴躍、振鈴開會後、公推張樹侯為主席、大致以中央政變、法紀蕩然、煽亂逞凶、國亡無日、吾皖人依據約法主權在民之旨、爰有國民救國大會之組織、迭經開會、議決進行各事、當可為全省同胞所公鑒、頃者本會蔡曉舟等提出救國救省辦法、含聯省自治、無由兩進、用將蔡君實行起草省憲法之提議四項、宣布請衆討論、㊀由全省六十縣各法團、推舉代表兩人到省、公同組織省憲期成會、着手進行一切、㊁起草省憲法、或照湖南嶽麓山、或仿天壇起草約法、或仿浙江起草辦法、聘請名流、起草安徽省憲法、㊂省憲成立、應照湖南辦法、由全省人民總投票決定、㊃實行省憲、應如何組織省政府云云、宣讀畢、各會員紛紛發言、張曜宣云、二三四三項、現在均談不到、此刻應行討論者、第一項組織省憲期成會、由各縣旅省同鄉會、每縣推舉二人、常川駐會、負責辦理、說畢衆人又復發言、對於籌備會所名稱、議論紛紜、卒以省憲籌備會、並張曜宣主張由六十縣同鄉會、各推代表二人到省、公同組織、兩項付表決、全體會員、均起立通過、會議畢、當由國民救國大會文牘股、起草公函、通告六十縣旅省同鄉會、如該縣旅省同鄉會、尚未成立、即請趕速組織、推舉代表云、

豫議會對於預算案之質問

▲省長代表答覆不得要領

開封通訊云、河南省議會開臨時會、專為審查十二年度預算案、自本月十日行開幕禮後、以議員不齊、並未開一次會、直至十八日始勉強開會一次、大多數均以本年度預算、出入不敷太巨、且各機關追加之款甚多、軍費尤多、而本年創設之紙烟特捐、屠宰稅、及久經成立之鹽款經理處所收之食戶捐、均未經議會議決、且不加入預算、均認為省長違法、乃決定於二十一日開會時、請張鳳台出席、質問下列數事、㊀紙烟特捐、㊁屠宰稅局、㊂食戶捐之用途、㊃省銀行之內容、是日十一句鐘、省長以電話來、言已派財政科主任馮續代表出席、未幾鹽代表到會、同來者有財政廳長代表二人、紙烟捐處長戴峻鵬、及鹽務處教育廳鹽款經理處代表各一人、開會時質問答辯之話甚多、不能一一紀錄、茲分別撮要紀述如下、㊀(問)紙烟特捐辦理之情形、戴峻鵬答、紙烟稅係中央提倡、各省次第舉辦、河南係仿照江蘇辦理、按值百抽二十收稅、由省長委峻鵬專司其事、已在萬壽街設處開辦、派十五人分路調查、刻下調查員同省已有九路、約計每年全省可銷紙烟五百萬元、可收稅一百萬元之譜、(問)紙烟捐為地方稅抑屬國家稅、(答)此刻因係初辦、尚未列入預算案、究竟屬於地方或國家、將來尚須考慮、(問)閱江蘇紙烟稅、撥歸教育費一百萬元、河南此稅用於何處、且何以不列入預算案、財廳代表答、豫省教育費、已指契稅為專款、紙烟捐收有成數、擬補助軍費、因係創辦、收數實無把握、故未列入、至此、魏議員即大言曰、凡辦一新稅、必先定用途、次定章程、經議會通過、省長公布、方可實行、今張省長對於紙烟捐如此含糊、是省長違法、全體和之、多數主張下次請省長親自出席、㊁(問)省銀行係如何辦法、何以不交議會、財廳代表答、省銀行係以河南十一年地方公債一百二十萬元、為基金、經財政廳呈准軍民兩長設立、並轉咨財政部立案、此係行政方面應有之職權、故未交貴會、有錢官錢局前例可援、(問)省銀行可以代理省庫、不交議會任意發行鈔票、恐滋流弊、此時人聲嘈雜、省代表所答、記者未得聽清、㊂(問)食戶捐係豫民負担、何以不列入地方歲收、作正開支、代表答、此案係趙督時代、因直隸增收鹽稅、作為軍餉、經趙督派人力爭、改歸河南就地徵收、仍照直省征收數目、並未增收一文、此款專供軍餉、係特別性質、開辦數年、均不在預算案、不自今年始、且此款之爭回、吳副使頗出力、如改列預算、頗不容易、㊃(問)屠宰稅從前年收若干、答、十四萬元、(問)認設專局、可增收若干、答、本年設專局係試辦、約可增三四萬元、郭議員伴鳳擊目、謂各縣均係加倍收稅、若僅多收三四萬元、何必另設專局、徒害百姓、此局非取消不可、㊄(問)河南財政每月收入平均不過百萬元、而眼前月支軍政各費需一百四五十萬元、軍費一項、即占一百二十萬元、如不核減、定要破產、省長有何救濟之法、答、此事體大、貴會代表民意、儘可急籌善策、㊅(問)省城內馬路損壞、已達極點、何以不修、答、因無款、所以不修、(問)閱省長收有各縣毒品罰款八十多萬、在警務處存放、何言無款、答、此事鄙人不知、無從答復、時議員多匿笑者、兩達法違法之聲、不絕於耳、因議長振鈴、遂紛紛散去、所問各項均無結果、聞某某議員等將對於張鳳台提出彈劾案云、

河南政潮中之張鳳台

▲取締傳單

開封通訊云、河南驅逐老鳳下台、已鬧的滿城風雨、老鳳的嫡系安陽派、及新金剛隊、如李鴻伯、常秀山、王蘭塘等、連日秘密會議、挽留老鳳、除聯絡議員、運動各團體外、並由常王設法哀懇張福來、代為保護、刻聞議員中一部分、約二三十名、已聯名電京電保電洛、極力頌揚老鳳功德、否認有人攻擊、各團體中亦有人出頭聯絡、為張辯護、至請張福來保護一層、已有端倪、因張督拉信任之參議、為一馬某、其公館在小紙坊街、與常秀山比鄰、王蘭塘終日在常馬兩公館出入、打牌、吃飯、叫打鼓書、以資聯絡、唯張督是否肯為幫忙、則尚無表示、日前老鳳又傳令警廳、嚴行取締無名傳單、宣佈個人陰私、擾人名譽、其措辭則為近日河南政局發生問題、純係此項傳單作祟、如張之鋭之去職、事前即有宣布其罪狀、誣衊事之被誣、亦係有人散布此項傳單、其至一學校之校長、一縣中之知事、凡受攻擊、無不假傳單為利器、以後須嚴行取締、警廳奉令、立即傳令各區、分則通知各印刷所石印館、以後包攬生意、無論商界廣告及一切印刷品、均須先交警廳核閱、認為無甚妨礙、始准付印、否則一經查出私印一切傳單、立即勒令停止營業、一時印刷界大感不便、昨聞反對老鳳最力之處後等已聯合廿四團體、公推代表二十餘人秘密分赴京保洛三處請願、要求速行易人、第就大勢觀之、張鳳台之不滿於豫人、固無容為諱、但北京方面、無政治首領、以殘破不完、朝不謀夕之內閣、能否於此時更動疆吏、誠屬一最要問題、故反對老鳳者雖如此其烈、而乘機謀代鳳上台者、轉形寂靜、熱度最高之魏某袁某等不聞有何動作、即新廣鄉辦軍務之李濟臣亦甚居洛陽、無回汴之確期、(李甚熱心省長)而熱後冷、殊堪尋味也、

河南教育界之爭

▲為各校校長問題

開封通訊云、河南教育、自前清光宣年間、即有黨爭、初為新舊之爭、如鄭思賀李時燦等屬於舊黨、而北洋師範及本省高等為新黨、及鄭李等相繼退出教育界、河南教育權、完全為北洋高等兩系所據、近數年來北洋高等兩派優秀分子、多已移入政界、有權縣豪的、有為議員的、教育界之旗幟、又為之一變、其最著之黨派、為高師、(北京高等師範)北大、(北京大學)豫師、(本省高等師範)甯師、(南京高等師範)武昌高師、尤以高師、北大、豫師、三派競爭為最烈、因該三派人數較多故也、開封省立第一師校、徐侍峰谷鐘琦迭為校長、皆高師派、該校幾成該系之大本營、去歲王幼僑初任廳長時、因該校發生風潮、谷氏去職、以韓殿珍繼任、韓今省師範派也、自是高師之大本營、頓為豫師所佔領、其實名為豫師派、而一切教職員多北大分子、實不啻北大派取而代之、日前王幼僑廳長於暑假之防、發表李子平為陝州中學校長、胡震為許昌中學校長、李與胡、一為豫師派、一為高等、派高師派大為不平、彼固力謀恢復其大本營而未達目的、故藉此發作、聯合十餘人謁見王幼僑、質問用人標準、王答以毫無成見、唯才是視、並願竭力調和各派、不使發生意見、末言用人之權、本廳自有權衡、諸位不必代謀、高師派大怒、力與爭辯、歷言廳長用人不公、王初尚強辯、繼見其行動強硬、即一味敷衍、得以無事、王氏於高師派去後、見省長力辭、張鳳台照例慰留、(張王皆安陽人)學界中如中州大學校長張鴻烈等、亦出而挽留、並分投疏通、昨日又發表第二中校校長趙允治關任教廳秘書、以第一師校校長韓殿卿為二中校長、以第三師校(在信陽)校長秦彥生調任第一師校長、韓為豫師派、失一師而長二中、二中本豫師派之根據地、原無不可、秦為高師派、魏則為武昌高師派、秦捨三師而得一師、高師派得以恢復其大本營、計亦良得、此殆有人調停、故如此勾心鬥角、大費周章耳、微聞高師對於此事終不滿意、表面似已了結、實際上已派人赴京向教育部竭力倒王云、

旅京魯人質問魯當局

▲撫匪款項用途不明

山東旅京同鄉總代表柯劭忞等電云、濟南田督軍、熊省長、鄭縣辦、省議會、教育會、商會、學生聯合會、各報館、及全省各公團、均鑒、查孫美瑤既已改編、本應無條件放回肉票、前據報載、有索價五萬元之說、旅京同鄉聞之、至為驚異、正擬調查實情、聲明否認、以貫澈省議會之質問案、乃近聞孫美瑤等通電、聲明此款並未收到、而同鄉在京面詢熊省長、則云實行撥出二萬五千元、交由某方轉交、此款本非人民之正當負担、不應由省庫支付、即使孫美瑤等收到、人民亦萬難承認、今孫美瑤等既未收到、中間人顯有浸沒嫌疑、亟應澈查、以昭公理、否則此後從匪者、且將視撫匪為利源、忽縱忽撫、惟利是圖、吾民被匪蹂躪之損失、無從取償、而反增加負担、長此隱忍、魯人將無噍類矣、旅京同鄉對於此事、至為憤慨、特電奉聞、尚乞一致主張、務達澈查之目的為盼、山東旅京同鄉總代表柯劭忞、龍錫鈺、王鴻一、邵恒濬、高崇德、陳書年、王寶仙、李繼沅、于銘恩、林實芸、遲照春、茹適照、楊繼奎、張峻唐、楊錦亭、于廉基、鄭仕南、林鶴等同叩馬、

外蒙總理逝世

外蒙古政府之國務總理嘉亨增、與哲布尊丹巴、同以歸服中央為宗旨、紅黨為籠絡蒙人起見、故去年車總理逝世、丹增等多方挾誘、將嘉亨增強迎入庫倫、任為總理、嘉亨增辭不獲已、就職後不但徒擁虛名、且不敢有所建白、鬱鬱成病、纏綿二三月之久、已於日前逝世矣、總理一缺、刻尚虛懸、從此哲布尊丹巴勢力益孤、且外蒙局勢、亦恐生變化也、

已擬定警備鐵路辦法說不確

▲曼德調查路警未竣事

日人方面傳來之曼德建議警備鐵路辦法、內容殊為離奇、昨日(二十三)交部路政司已有所聲明、實屬毫無根據、據云、昨日報載中國政府擬定改組鐵路警備計劃、謂將添募軍隊二萬人、派外人為警備總司令、予以路警及貨運收入監督權、並雇外國校官十三名及多數之外國將校等語、實屬毫無根據、查曼德中將調查各路路警、日前始返北京、現正預備意見書、以備交通部採納、即口頭上亦尚未有報告、改組路警備一事、關係重大、決不能草率擬定也、

此外又據交部中人云、政府除照會外交團、謂已請曼德將軍調查鐵路警備外、此後關於鐵路警備辦法、並未嘗計畫及之、蓋當局之意、實欲俟曼德將軍之報告到後、再就曼德將軍之觀察點、及以當局本身之見地、立一詳細之具體計畫、而在曼德將軍之報告未到以前、則無從着手也、此外並聞曼德將軍雖已於上星期五回京、但曼氏所負之任務、則尚未了、曼氏已將津浦京漢兩路警備情形調查完竣、唯京綏膠濟兩路、則尚未從事調查、曼德今擬先將調查津浦京漢兩路之所得、製成報告書、報告政府、現正從事記述、大約尚須兩日、方能畢事、畢事後、即赴山海關、竟熟悉京綏路之某外人、以便前往京綏路調查一切、俟查竣京綏路、然後再往青濟、調查膠濟路、此路如查竣、則曼氏之任務、即十八九告終、所餘者、唯以調查所得、報告於政府、並代政府擬其警備鐵路之計畫、以憑採擇之兩事而已云云、

以上消息因交部傳出、且證之現下情勢、當然可靠、而外人方面、除日報刊載為僅見外、對此亦加以否認、並證日人所傳為無據也、據某外人謂、本月十八日外交部確曾照會各國公使、擬定籌辦警備鐵路、其文甚短簡、毫無提及詳細辦法、又一說、謂外交團自五月五日以後、並未接得中國政府關於鐵路警備之任何文件云、

東報又傳外人代謀統一說

▲謂英人竭力主張

大阪每日新聞北京十七日特電云、為促進中國之統一起見、擬開國際會議之議、已行於外人之一部、英國於日本似已着手非公式交涉矣云云、又據該報北京十八日特電云、芳澤公使到任後、外交界忽現緊張、英美法公使等、已與芳澤公使有所會商、待十九日首席衛國公使符禮德氏由北戴河歸京、當召集重大之外交團會議、該會議似當議三大問題、第一、為日前外交團委員會擬妥之臨城事件善後之對華通牒、該堂之眼目、含有責任者、中國官憲之處罰要求、殺傷、物品毀損之賠償及撫卹費之要求、今後之保障(鐵路監督問題)等三點、俟外交團全體一致通過後、即當履行必要手續、而提交於中國當局、第二、為日前在華盛頓由列國間協議中之對華警告案、該案與當時本社支局特電所報告之內容、似頗有變化、第三、為在該會議各國公使關於中國之統一、交換意見、現趨勢如何、或當勸告中國召集統一會議、亦未可知、按為促進中國之統一起見、主張開國際會議、或全中國會議之議、一星期前、駐劄中國南部之某英國領事會提倡之、英國系諸新聞亦極力主張之、初以為不過英國試探輿論之斥堠的流言、而目下則似有相當根據、英國當局當已與他國開始非公式協議矣、夫英國近頃頻為對華強硬論之急先鋒、固已預料他國必當追隨其後、而美國乃故意執緩和的態度、市恩於中國、似故藉此謀無線電及中美間懸案之有利的解決、故今後美國若不與英國同一步驟、則在遠東方面英美兩國已不一致、此乃英國最難堪者、一方日本復處於公平之地位、尊重華府會議決議之精神、凡在中國類似議定各國勢力範圍之各種提案、似皆持反對態度、故英國似欲改變其最初擬引起設立各國勢力範圍之對華方針、而為以中國之統一為目的之方針、始擬出中國統一會議者也、惟是目前不特英國而已、其餘各國、對於統一會議、亦無確定的辦法、故似欲於協議期中想出辦法、據英國系諸新聞所述、會議當在天津、召集各省督軍省長以及政界之元老、而各國代表則為傍聽人出席、使其作成統一案、更提交列國會議決定之、但此未必即為英國當局之案耳云云、按近來日人方面、關於中國問題、常有特異之消息傳出、是否真相、有無作用、要在國人竭力探討之也、

曹錕為陸榮廷部索餉

陸榮廷所部邊防軍及各部共萬餘人、需餉甚急、由廣西省長派代表王鴻逵謁洛吳、請轉懇保曹電促中央籌撥、保曹當即致財政部電文云、(銜略)頃接吳巡閱使巧電、開據廣西省長代表王鴻逵持函來洛、面稱陸督辦所部邊防五路、及陸福祥韓彩鳳劉日福李宗仁各部、共計一萬餘人、久成邊陲、欠餉甚鉅、飢軍嗷嗷、處難維持、況粵事未定、桂省尤關緊要、懇祈設法轉電中央、速撥餉款十萬元、以濟急需等語、查該代表所陳俱係實情、敬請轉電中央、從速撥發等語、特電奉達、敬希察核辦理、迅賜速撥、並盼賜復、不勝企禱、曹錕馬印、

蘇省各縣行政費重行釐定

蘇省六十縣行政經費、分甲乙丙三級支給、甲級每月一

千三百元、乙級千元、丙級八百元、如舊府屬之首縣、及戶口較多之縣、多屬甲級、但亦不過十餘縣、乙級最多、約三十餘縣、丙級亦十餘縣、此種等級、尙係民國初元釐定、十餘年以來、情形已多變更、有向列乙級、而以政務殷繁、較甲級縣缺、尙有過之者、如滬海道屬之寶山縣、金陵道屬之江浦縣、或以開闢商埠、或以鐵路發達、政務駁形繁冗、仍如以前列在乙級、經費殊苦支絀、加以去歲實行減政、各縣經費、均按九折支領、益形竭蹶、至本年三月間、六十餘縣會以減政辦法、本定一年爲限、已屆期滿、未奉省令恢復原狀、當由江寧縣領銜、公呈省署財廳、請予恢復、未得許可、嗣復呈請示明展限日期、當奉指令、應俟經費稍裕時、再行恢復原狀、似此已爲無定期之減政、各縣無可如何、於是向列乙丙級者、紛求升級、或由議員函商、或由人民公呈、其初財廳猶酌量照准、繼以請求者多、無法應付、乃由財廳呈准省署、以國家預算、收支相抵、不敷甚鉅、以後凡呈請升級者、須俟有降級缺額、方准酌量補升、通令各縣遵照、現韓省長以各縣實有因情形變更、不能不酌予升級者、但應令限制在前、未便更改、因諭本署總務科、會同秘書處、斟酌各縣情形、將等級重形厘定、以昭平允、自經厘定通行後、各縣不准再行呈請升級云、

●浙省教育行政研究會開會紀

浙省教育行政研究會、二十六日上午九時、第一日開大會、由葉會長主席、首由張教育廳長、對於諮詢各案說明大意、次由主席報告上屆議決案、教育廳執行情形、衆無異議、遂依議事日程開議、共計二十三案、付特務組審查者九件、付中師組審查者六件、付小學組審查者六件、付社會組審查者二件、即時開審查會、限明天報告大會、各組審查員、特務組吳汝楫等五人(新設)中師組何炳松等七人(原有中學師範二組合併)小學組羅廸先等五人、社會組程光甫等五人、實業組高維魏等十一人、定二十七日上午九時、仍在省教育會續開大會、附錄教育廳諮詢案(其一)全國新學制課程標準委員會擬訂之中學課程綱要草案、應如何修正案、本省各中等學校、業已改組實行新制、而重要之各科課程標準、教育部迄未頒布、本省又未擬訂、現在暑假期中、各學校正在編制課程、若不預定各科標準、非特編制無從着手、卽能編制就緒、亦復彼此各異、將來各校學生程度參差不齊、殊非統一教育之意、茲將全國新學制課程標準委員會擬訂之中學課程綱要、提出大會、請爲酌本省實際情形、及社會需要、共同討論、詳加修改、以爲本省中學校課程之標準、(其二)限制學校假期案、查本省各學校中、一年內之假期、除各種紀念日及星期日例假外、暑假二月、寒假一月、又有放春假者、統計全年假期、幾及半數、按之部定日數、既有超過、校諸學業前途、影響非淺、且近來各級學校、皆主張提高程度、尤覺假期過多之害、若徒增加年限、而不限制假期、則時間之虛耗者益多、至堪痛惜、用擬辦法如下、㊀各校暑假定爲四十日至六十日、在不甚酷熱之地方、並得酌量減少、㊁陽歷年假廢止、改於元旦給假一日、㊂寒假定三星期、在氣候嚴寒之地方、得酌量延長、但不得超過四星期、㊃春假應即廢止、㊄地方紀念祇假一日、㊅各校紀念日假一日、㊆部定各紀念日及星期日均照舊、㊇其他假期一律廢止、

●南京短簡

◎黃陂南下之說甚盛、保定方面昨已來電請蘇省當道、切實注意、

◎齊督軍韓省長、以豐沛各屬時有老洋人餘黨、竄入邊境擾亂、特咨商豫省軍民長官、嚴令約束、

◎督理安徽軍務馬聯甲、前日來甯會晤齊督軍、面商要政、昨已返蚌、

◎六合爲蘇省產米區域、刻以田禾被淹、縣知事來甯呈報災荒現狀、財政廳將派員履勘、

◎江寧縣吳知事、昨日親赴東鄉查勘水災、

◎崑山縣農會會長袁璜、呈請速行籌款修濬婁江七浦、以防水潦、韓省長咨商蘇浙太湖水利工程局核辦、

◎運河上下游堤工局、按日呈報水勢漲落情形、比較與去年盛漲時略小、

◎齊督軍委王任東海縣知事段士璋、爲軍署諮議、

◎韓省長委任山西縣知事徐嘉淸、戴忠駿二人、爲省公署參議、財政廳派縣知事張以誠、赴宜興會勘水災、

◎齊督軍擬派員考察各營內部工課、俟秋後天氣稍涼、卽親行檢閱、

◎省警廳創設乞丐收容所、現已決設留斗山舊船廠屋內、其經常費每月定二千五百元、由財政廳按月撥五百元、餘由各區向商號勸募、不敷者在警費內設法籌注、乞丐入所後、責令實習工藝、

●杭州短簡

◎各團體聯席會議、定於二十七日、討論臨時議員選舉法、因選舉人既爲各團體代表、所有被選舉人、不得不明定資格、如小學教員、在校學生、究竟是否可被選、尙屬疑問、

◎當局對於自治、因環境關係、頗難表示一致、須由自治籌備員、赴軍民兩署解釋、方可有合作希望、

◎實業學校聯合會、現已各案議畢、農業校長高維魏、商業校長李涵眞、蠶業校長朱顯邦、工業校長朱培元、於二十六日上午、分謁張廳長馮科長、接洽依新制改組問題、

◎第一師範學生、二十五日晚間、開歡迎暑校學員會、到者約千餘人、由何炳松校長致歡迎詞、學員代表郭君答詞、復有種種琴歌、以壹餘興、並聞暑校發起同樂會、藉答一師學生之盛意、

◎財政廳呈復省署、公立法政學校、請撥建築各費、仍應俟教育廳、於省議會時、連同商科經費、分別提案追加後、再予撥付、

◎超武兵艦艦長李朝棟、昨由滬乘車來杭、與盧督辦接洽要公、

各縣消息

●蘇州

●縣議會定期開會　吳縣議事會、遵奉省令正式恢復後、已於本月十八號啓用鈐記、茲悉該會定於二十九號起開臨時會議、即於是日上午十時行開會禮式、昨已分發旁聽劵矣、

●教員加薪定期發給　吳縣勸學所長潘起鵬、因十一年度、市鄉小學教員加薪、業於本年二月發給第一次在案、茲以月薪總數四千三百八十九元六角、照百分支配每元得三角四分一釐八毫、遂定於本月三十號、分交學委轉發云、

●請給校長獎狀　吳縣洞庭西山第八學區、學務委員袁棠、查得該鄉東宅河國民學校校長高元端、鎭華國民學校校長閔康龠、求忠國民二校校長鮑昌、求忠國民四校校長、徐廷楨等管教成績均佳、日前特爲開具四校長履歷、及辦學成績、呈請陳縣知事、頒給該校長等獎狀、以資激勵云、

●外人在蘇設校之調查　吳縣勸學所、近日調查外人在蘇屬城鄉、所設學校、共有處所、及創辦何人、教員學生多少、編造表冊、預備填送教廳考核、現特將調查表、抄錄如下、(東吳大學校)校址在天賜莊、係美國監禮會創辦、學科程度、大學五年、中學四年、高小三年、班次十二班、學生共計二百四十三人、教員中國籍三十一人、外國籍十五人、(東吳第二附屬學校)校址在宋鶴板場草橋堍、亦係美國監禮會創辦、程度分高小國民兩班、高小班學生六十八人、國民班學生六十四人、本國籍教員九人、外國籍教員三人、(東吳第十三附屬學校)校址在洞庭東山鄉渡水橋地方、係陸佩蘭創辦、程度分高小國民兩班、學生共三十六人、本國籍教員二人、(振聲中學校)校址在蘇城馬醫科、係美國監理會創辦、程度、中學四年、班次分四級、學生一百二十一人、本國籍教員七人、外國籍教員二人、(振聲小學校)校址在長春巷、亦係美國監理會創辦、程度、小學三年、班次七級、學生七十八人、本國籍教員十八人、外國籍教員一人、(晏成中學校)校址在謝衙前、係南浸會創辦、程度、中學四年、高小三年、班次七級、中學班學生九十七人、高小班學生一百三十人、中學班本國籍教員十人、外國籍教員二人、高小班本國籍教員九人、外國籍教員四人、(晏成第四附屬小學校)校址、在蘇鄉冉直鎭葑門口、係浸禮差會創辦、程度、分國民四班、學生二十六人、本國籍教員一人、(晉江中學校)校址在富郎中巷、係美人高密司、華人許業毅合辦、程度中學一級、學生二十四人、本國籍教員六人、外國籍教員二人、(晉江附屬小學校)校址在養育巷、亦係高許合辦、學科小學六年、班次六級、學生九十人、本國籍教員六人、(桃塢中學校)校址在桃花塢、係美國聖公會創辦、程度中學四年、高小三年、分七班、中學班學生一百七十八人、高小班學生五十一人、本國籍教員十四人、外國籍教員三人、(桃塢附屬小學校)校址亦在桃花塢、亦係美國聖公會創辦、程度分國民四班、學生七十一人、本國籍教員五人、外國籍教員一人、(萃英中學校)校址在上津橋、係美國北長老會創辦、程度中學四年、高小三年、班次分七班、中學班學生一百十四人、高小班學生五十五人、本國籍教員十四人、外國籍教員三人、(萃英第二分校)校址在穿珠巷、亦係美國北長老會創辦、程度分高小國民七班、學生有七十六人、有本國籍教員三人、外國籍教員一人、(萃英第四分校)校址在蘇鄉光福鎭、係長老會創辦、程度分高小國民四班、共有學生廿九人、有本外國籍教員各一人云、(未完)

●揚州

●兩放歸江各壩　淮水泛漲、洪澤等湖湖水亦發、運河腹部、異常澎湃、下游河工防汛人員、已次第開放歸江十壩之東灣、新河、鳳凰、金灣、攔江五壩、而水勢仍未稍殺、邵伯之三溝閘(距邵十餘里)水誌突高、存水已至一丈四尺以外、堤身岌岌可危、運河下游事務所、誠恐發生意外、已於昨日(念四)啓放灣頭之壁虎壩、以資洩水入江、

●議員函阻借款　淮運使前以中央派鹽省署運銷科長章毅生、來揚向淮商借款五十萬、以鹽餘作抵、爲籌備大選之需、曾召集各商提庭會議、各商均以大局未定爲詞、實則觀察動靜、詎爲離京留滬國會議員褚輔成等四百五十八人知悉、致函揚州四岸公所反對、該專員見空氣不佳、已回京復命矣、

●破獲窩藏盜匪　警察第二分駐所轄境二廊廟某姓家窩藏盜匪、經人報經警備左隊長王秀山率隊於昨(二十四)晚前往捕拿、當獲盜犯楊瑞西(泗陽人)侯國富、(海州人)鄒學泉等(山東人)四名預審、均與搶劫大達公司、震筋鎭麥行、綠揚湖米船案內有關、已解送縣署訊辦矣、

●鄉間又出盜案　月來盜案層出不窮、鄉民難安枕席、本月二十日楊家鄉三甲廣溝頭地方居民陳有朋、及丁吳氏家、亦遭盜匪打劫、並拒傷丁吳氏、携贓而逸、事後失主來縣報案、曾知事循例前往履勘被劫情形外、並備文呈報上峯矣、

●小輪更改班次　鎭揚往還之短班小輪、前次日開四班、係抵制汽車營業所設、刻因江湖泛漲、礙於行輪、特於本日(二十五)改開三班、規定時間早如七點鐘、午十二點鐘、晚五點鐘、

●押犯二名病故　縣署看守所未經判決之拐犯朱奶奶、及未決盜犯宋振喜二名、陡患病症、醫治無效、於二十四日斃命、由管獄員廖瑞官、具報曾知事相驗棺殮埋葬矣、

●咨報設工程處　江蘇運河工程局改組、特設工程處於鎭江、委王寶槐充處長、由揚遴制、王奉委狀於十六日組工程處附設水利局內、啓用關防、咨報各縣查照矣、

●常州

●暑期學校開學　武進暑期學校、於二十五日下二時行開學禮、來賓到者有黃任之、蔣竹莊(廳長)姚紹枝、(知事)屠心矩、董伯章、楊衛玉等數百人、其禮節先由全體教職員學員向國旗行三鞠躬禮、次教職員學員行相見禮、次校長何汝霖報告校之組織及各科擔講之人數、計小學補習組四十六人、小學教師組二百另二人、中等組六十人、升學指導組四十五人、而小學教師組選習各學程者、國語教學法一百五十八人、普通教學法九十八人、設計教學法一百五十八人、教育心理學七十五人、教育概論九十二人、測驗法一百人、小學行政問題六十七人、未選者十九人、中等組之算學部四十餘人、英文部二十五人、英語基本練習二十九人、普通英文尺牘二十一人、實用英文法三十四人、英文讀本六十人云、次蔣廳長姚知事訓詞、次黃任之演講職業教育、楊衛玉演講職業教育與設計教學、次校董演說、禮畢、已六時許矣、並聞該校自七月二十六日至八月十二日、請蔣竹莊講人生哲學、鄒秉文講農業教育與小學教師、陸規亮講小學教師法、陸步青講試驗新學制問題、章伯寅講視學指導、舒新城講道爾頓制、廖茂如講初級中學行政、劉海粟講藝術教育、莊伯俞講小學新學制設施法、董伯章講中學國文教學法、顧頡剛講常州文學史概論、蔣息岑講一女校附小組織及行政、余子夷講東大附小之組織與行政、陳鶴琴講測驗與視學、孟憲承講歐美教育新趨勢、莊中希講歐戰後現狀、其演講時間爲下午二時至四時云、

●常熟

●縣農會職員會議　縣農會於昨日下午二時、假石梅舊文昌閣、開職員會議、到會者徐兆麟、吳清馥、歸鏡路、宗嘉術、殷振五、浦同福、陳同書、胡人龍、殷振亞等、當由殷會長主席、報告一切、即行討論修改會章、其議決案錄下、㊀本會正副會長函請解職、公決改選在卽、毋庸辭職、㊁本會章程遵照廳令頒發條文、修正通過呈縣轉報備案、㊂議決本屆改選手續、仍照上屆辦理、凡新會員入會之報名繳費、一律於本月二十八日截止、二十九日開評議員審查新會員資格、三十日造冊、三十一日呈報、至二十八日以後報名、繳費之新會員、一律歸入下屆辦理、㊃議決本會舊會員欠繳會費者頗多、現應查照十年六月本會議決案辦理、分別催繳除名、凡欠繳二年常年費者、一律除名、欠繳一年常年費者、由本會發報通告、限於本月二十八日以前繳納者、仍得享會員之權利、逾期照章除名、以符權利義務、㊀議決本會投票改選、定於陽歷八月十九日、以符任滿一月前之規定、㊁議決開會場所、暫假石梅園公祠水利研究會內、

●松江

●市議會恢復消息　各級自治奉令恢復、松江市議會、所有該會前東面之房屋四間、爲軍營借用、當由會函請交還、經司令部飭營交還、當由副官處函復、已飭衛隊二團醫務所、剋日騰出交還、至舊議員業事共二十二人、現祇十四人、除副董朱廷揚、現任省議員閔瑞芝、盛元香、及服官浙省之鄭子松外、所有完全依法有效議員、照錄如下、吳叔子、(副議長)張省三、周鍇雲、胡鄂初、陳蔚君、陳爾香、姜岸人、程祝生、聶觀唐、吳惟和、

●對日外交會之通告　松江對日外交會、於今日通告各理事、定七月二十七日下午二時、假座醉白池香山韻事堂開理事會云、

●童子軍開會未成　松江縣童子軍聯合會、定二十五日上午在縣教育局開大會、詎是日到會僅有三人、不能舉行、乃由楊稲武會長宣告再定期集議云、

●捕獲竊賊解縣　縣警察所對門之振華旅館、有一嘉興旅客王某、年未三十、衣冠楚楚、自去冬迄今、用度極爲闊綽、平日除酒食以外、時在某土娼家作狹邪游、警吏雖時往該處稽查、並不加以究詰、日昨適有金山某役吏、因緝竊案來松、瞥見王在秀野橋附近某姓家、從竈桿木上屋入內、少頃王從故道出、即返城內、役吏尾隨至振華旅館、即當場扭住、解入縣警察所、由司法員尹祖鎏立即開庭審問、王供本姓周、名元章、嘉興人、由某高小畢業、到松後專竊金銀首飾、繼供曾竊城內警局南首之萬姓家及黃涵伯家之金器珠飾、均向上海抵押、所得之洋、完全用罄、並供久寓警局對門、又牽涉警署南首之沈姓土娼家等、尹據供後、即派警往搜、獲當票數紙、並傳沈姓老嫗及該棧棧主沈雲衢、即詢雲衢何以留容竊賊、詎沈言語支吾、繼供並未知情、尹氏以沈不應匿不報告、遂判罰十元、並拘留一月、以示懲儆、尹既退庭、適値承遠軒警佐接萬姓等函、略稱如此巨賊、何以未解縣署歸司法審問、且該賊久住警局對門、苟非警局失察、則棧主沈雲衢難保無連帶關係等語、當經承警佐咨照尹祖鎏司法員、今將前判取消、當由承警佐備文於今日(二十六)旁晚移縣歸司法核辦矣、

●鹽城

●藝術展覽會　鹽城藝術展覽會、七月二十二日、假本邑教育局內甲種師範講習所舉行展覽三日、作品千餘點、分列五室、如名人劉海粟汪張鷹之油畫、李超士之粉畫油畫、王濟遠之水彩、呂鳳子朱聞韶之國畫、本會會員朱紅瘦之油畫、沈鼎銘之水彩及木工泥土工、吳以棠之圖案、卞煥章之西洋水彩、不勝枚舉、他如本邑各校一高之木工、二高之竹工、五高之鉛畫、女高之水彩、蠶桑鉛畫、女職業之刺繡、燦爛雜陳、第一日來賓參觀者約千餘人云、

●徐州

●拿獲盜匪三名　二十三日上午八時縣警備隊第二排長朱風鳴在河北壩子街李姓家內拿獲匪首李德均張德明等三名、當即解往營部、呈報唐營帶質訊、據供月前搶刼東車站孫某家、架去孫之幼子、現藏蔡長宗樓夏某家內、並有盒子槍一架、藏匿隴海路郝寨站某處、唐營帶據供、立即親自率隊前往宗樓搜抄、行抵該處、即在夏姓家內抄出孫姓肉票一名、旋又到郝寨站東第五十一號道撥房內起出盒子槍一架、當晚即連同窩主夏某一併解城候訊矣、

●派撥軍隊駐防　敬安市市董袁國勛以該處農民多種高粱、匪徒乘勢猖獗、原有駐防軍隊、兵力單薄、深恐防護難周、特於前來城呈請縣署加派軍隊駐防、以資保護、崔知事據呈以城內駐防軍警、無可分撥、特飭駐魏集馬隊一棚、由棚頭孔泉茂率領、於今日(二十四)前往敬安駐防矣、

●縣委校閱保衛團　崔知事以近來青紗障起、匪易潛蹤、駐防兵力不足、須賴鄉民自衛、擬分區檢閱各市鄉保衛團、前日派委員孫某、先赴城西郝村鄉檢閱、孫委奉令後、卽前往郝村、於二十三日召集該鄉各村寨保衛團聯莊會在郝寨圩校閱、由團總郝可亭指揮、槍械操法、均甚整齊、校閱後、孫委又代表崔知事講演人民互助自保之必要、及拒匪之方略、始各分隊散去、現孫委已於今日(二十四)回署覆命矣、

●淸江

●取銷挂名寶官　淮揚鎭守使署、挂名官佐、極爲浮濫、如諮議、副官、稽查等職、前經馬鎭守使裁汰一次、玆又査得久不到差人員、一律取銷、並函知各縣飭屬知照、以免冒混、計開、李德民、周德榮、盧家祿、陶祖昌、事國濟、朱乾九、馬文斌、陳某、伏金門、宋兆芝、于士濱、李德全、馬育貴、張正庭、周德基、夏履才、

●法專同學會紀事　江蘇公立法政專門同學會、於七月二十二日上午十一時、補開年會、並行聚餐、是日到會者十六人、前職員一人、同學十五人、同學中教員一、政界佐理一、地方實業一、餘均律師、先在公園西園素餐、極爲歡暢、餐後、就陶陶亭開會、首由幹事邢立卿律師起立演說、略謂本會成立、轉瞬兩年有餘、連任幹事、毫未做事、此皆兄弟能力薄弱、經濟困難、尙屬第二問題、請同學諸君原諒、本會年會、本應春季舉行、但因障碍、以致今方補行、吾人對於地方、已認爲過渡時代、從積極言、當然服務、從消極言、不容放棄、惟會則以研究學術、聯絡感情爲宗旨、應不以修正、尙請公決、並請改選幹事云云、當衆推定鍾錡、彭仰文(連任)爲幹事、呂心泰、丁承愈爲候補人、公議會址、暫設呂心泰律師事務所內、俟覓相當地點再遷、徐圖進行、旋即散會、

●法官更調消息　法界消息、江蘇第一高等審判分廳民庭推事高棠恩、將與同級檢察官傅濟泰對調云、

●鎭江

●江北匪勢猖獗　江北寶應縣屬東鄉尹家莊地方、日前晚間、會來土匪百餘名、携帶快槍、搶劫商店居民計有二十餘家、並傷斃事主數人、刼去贓物、約值二萬金、架去富戶王章二人、每人勒索二千元、始行釋回、匪已逃逸、翌晨各事主至城報案、該縣章知事親臨勘驗、並派警備隊上緊緝、一面咨請鹽城阜甯興化各縣、一體協緝、務期破獲云、又寶應紳商各界電省、謂寶匪極熾、城鄉洊遭搶刼、民不聊生、官廳無法維持、市面危急、迄速設法救濟、又江北阜甯縣東南西鄉各村莊、匪勢猖獗、擄架勒贖、迭出不窮、現經淮揚道尹調派警備隊、馳往力剿云、

世界問題

●美總統主張參加世界法廷

▲有條件的加入

美國哈定總統此次旅行阿拉斯加、曾在聖路易演說、主張美國加入世界法廷、茲譯其演詞全文如左、

對外問題、繼續無盡、其宜露於世界者較少、有時因其未宜露、却較易解決、然凡非常重要之問題、政府決不非正當的備其所代表之人民、此吾堪爲君等保証者也、吾人之國際關係中、無一星期無一日甚至無一小時不發生問題、其無可避免、與對內關係中之問題正無以異、吾國民之崇信孤立不問外事者、乃盲於無可逃免之義務、昧於二十世紀世界之情狀、又不知近世商務關係複雜、互相倚賴、吾美對外貿易決不能獨立自榮者也、況吾人曾辛苦培植世界之和平、不僅爲空談的被動者、且爲實際的主動者、吾人當華盛頓署名於其永留紀念之宣言時、業將一種新原則寫入英美兩國間之和約、經彼之堅持、得國會之贊助、而充分發生效力矣、此新原則維何、卽公斷是也、公斷不但在當時行之有效、且以後卽成爲我共和國之一種確定政策、直至今日、未嘗稍有變更、

由是可見我國父暨其同時諸早人以一種以理性代私見法律代固執正義代情感之方法、詒其後人勿僅消極的擁護和平、且須積極的造成和平、吾之主張美國加入永久國際法廷、卽本此美利堅合衆國男女國民人人心中所抱之高尙目的也、永久國際法廷爲一眞正之司法裁判機關、其組織極高無上、此外不能覓更善良更不合國家或種族私見之機關、此項事實、據吾所知、乃舉世公認者、平此法廷從何而來、吾不欲計、吾所力持者、祇在彼之內容完整獨立及自由、必須絕對保障之而已、今之唯一問題、爲美國加入之必要條件如何可以應合之、吾以爲凡衆意一致之處、恒有一可通之路、吾爲不擬主某種方法、亦決不認吾意中所擬者爲唯一可行之法、今姑提出之、以作考慮根據耳、夫永久國際法廷組織之善、承認者不僅吾一人、今假定其爲果善、時局不卽使之可以永久自存乎、永久自存之道有二、㊀使法廷有權對於其人員因死亡或任何原因而退職者、得自行補充、不受任何他團體之干涉、㊁使目下永久國際法廷當局繼續有委任之權、並使國際聯盟會行政院及議會之投票權移於法廷現有諸員、

目下國際聯盟會議中投票方法、單獨一國與集合諸邦之帝國參差不齊、頗有人反對之、其所慮之處、吾不以爲然、但如行上述計畫、則此項爭點卽自當消滅矣、但有兩條件必不可少、㊀法廷之組織、務須在理論上實施上及形式上實質上確爲一世界法廷、而非爲聯盟會之法廷、毫無疑義、㊁美國以地位必須與每一他國完全平等、吾國人間對於聯盟會並無糾結之爭論、唯一方對於聯盟會確有懇切擁護之義、一方現政府則屢次切實聲言聯盟會非爲吾人而設、今國際法廷與聯盟會確有關係、無可諱言、法廷公約之製作者與一美國專家合作、使法廷選擧方法與聯盟會發生關係、藉以解決前此未能解決之選擇法官一問題、吾固信吾人可以和當之保留條件遵守法廷公約、而免對聯盟會之義務、但法廷完全獨立、不與聯盟會有關、自屬更佳、

吾於反對派所頌言之理由、曾坦白考慮之、誠以此爲一種誠意之試驗也、但除極少數反對吾人參加於世界的努力使世界益加安全者之外、全國人民贊成吾人擁護一世界法廷之心理實居極大部分、唯吾欲美國以其勢力給予業已成立之世界法廷耳、特加入法廷、必須附以保留條件、故吾願考慮國內之異議、藉以移去阻力、而舉國全心以赴此世界最高司法機關、

美國不願居人後、亦不欲占人先、祇求其物質的及精神的威權與他國立於平等地位、然則吾今所敢提議之條件爲何曰、使此永久國際法廷確成爲其名稱所包涵意義之一物、名符其實而已、吾之諸姊妹國同胞憾懺毀誣冒欲得一眞正世界法廷、豈其衷心之所欲求乃與所言不符耶、豈國際間亦須有一種誠意之試驗與吾國內同耶、果爾則試驗愈早、愈爲世界之福、

諸君須知余非主張調和、余今所言、仍爲複述余前此所爲之主張、余至今斥任何對外政治同盟或政治糾葛爲不智、爲不合美國歷史、余至今贊成各國自由結合、擁護正義公道、排斥强權私利、其組織方法務使世界和平可以實現、余力主參加於永久國際法庭、蓋此爲現存之唯一和平機關、美國儘可安然加入而不破壞吾美立國之基礎者也、吾今晚之主張、仍與前在參議院中發表之意見相同、不過稍加擴充、指陳實行之方法而已、過此以往、非余所應爲、余不應强迫合衆國參議院不應要求合衆國人民、祇能在未憲法權限以內秉良心以行動、唯望諸君於表現理性以外、更爲國家設想、爲人道設想、爲基督教義設想、余則厭惡戰爭、渴慕和平、一線希望卽在此世界法庭、余志決矣、

林肯之言曰『不以惡意對一人、而以仁心對人人』此言最能代表吾美人對他國人之態度、吾人渴望世界較良時代之蒞止、無異大旱之望雲霓、而他人所爲苟有合於吾人之期望而不媿爲一自尊的行爲者、吾人當然尊重之、英國近來曾慨然承認一種經濟義務而負担之、雖此義務乃爲維持其生存而負、但所增担荷殊重、此吾人所當表示敬意與同情者也、又德意志共和國新政府表示其信仰吾人之公平觀念、藉以解決彼我兩政府間之和平問題、並信吾人對於滿洲事情毫無私見、此吾人亦當予德政府以尊重者也、

我愛自由之美利堅人向來歡迎民治戰勝專制、共和替代獨裁、故吾人懇切希望歐洲能有一公正之解決、使民治的英雄的法蘭西之正當要求得以滿足、德國亦克踐其賠償之許諾、維持其光榮、然後亦盡其一部分之職責、參加於永久國際法廷焉、吾南方諸鄰邦夙受吾人之善意與善望者、吾信不久將與吾人一致、如墨西哥以及歐洲之士耳其、或皆將隨美國而以均等條件加入、此偉大法廷、果爾則眞正之世界法廷實現矣、

時評

●外交系之人材　（默）

外交系誠比較的爲中外人所信賴、而頗負時譽者也、然外交系之所以爲人信賴、其故無他、徒以華會一役、頗能力持公道、堅守正義、故爾質而言之、卽以其公正無私故也、

外交系之爲人信賴、既以其公正無私、故然則今有不公正之舉動、豈能因昔日之信賴而不加考察、永遠信賴之乎、卽使幸而得保其信賴矣、亦豈能因信賴其一人、故而不問其擁戴者何人、一併信賴之乎、卽使外人不察、漫然與以同意矣、國人又豈能因外人之同意、而不論是否、亦則與以同意乎、嗚呼、今而知外交系之人材、亦不過爾爾、

商務

金融

國外匯票（七月念六日）

上海匯豐掛牌 英倫電匯一先令二便士（後略）… 紐約電匯 … 法國電匯 … 日本電匯 … 香港電匯 … 印度電匯 … 爪哇電匯 … 新加坡電匯 … 德國電匯 … 荷蘭電匯 … 上海東京 …

[illegible]

國外貨幣（七月念六日）

內地莊收價 各國貨幣價目：英金鎊、美金票、法國佛郎、日金票、香港紙票、坡紙、安南紙、荷蘭盾、德國馬克、印度盧比等 買進／賣出 洋價

[illegible]

國內匯兌（七月念六日 星期四）

天津、漢口、北平、濟南、青島、南京、杭州、蘇州、寧波、無錫、鎮江、南通、揚州、蕪湖、安慶、九江、長沙、宜昌、重慶、成都、廣州、香港、汕頭、廈門、福州、溫州、台州、紹興、嘉興、湖州、常州、常熟、嘉定、松江、寧紹、青浦等地 每千元匯價

[illegible]

金市（七月念六日）

標金 開盤、最高、最低、收盤 … 九月份標金 …

[illegible]

銀市（七月二十六日）

大條銀 … 銀行收盤 … 拆息 …

[illegible]

錢市（七月二十六日）

北市錢業公會洋釐 銀拆 上午、下午行情 … 江南小洋、廣東小洋、銅元 …

[illegible]

蘇州金市（七月念六日）

上足赤 每兩一百五十一元 … 足赤 …

蘇州錢市（七月念六日）

洋釐 … 角子 … 銅元 …

外國股票（七月二十六日 各種股票市價 星期四）

滙豐銀行、麥加利、上海電車、自來水、怡和紗廠、業廣地產、中國公共汽車、會德豐、平和洋行、英商電車、新康、保險等

[illegible]

食品

滬南米市

昨日滬南米市常熟、蘇同、同里等各路到貨 … 行情列下：常熟粳、蘇州粳、松江粳、南港粳、青角、杜尖、早稻、羊尖、白元、客秈 等 十一元至十二元不等

[illegible]

閘北米市

昨日來貨約十一、二萬石 … 市況平疲 … 北市各米價如下

[illegible]

油豆餅

豆油、生油、大連豆餅、牛莊豆餅、漢口豆餅、蕪湖豆、牛莊豆、沙河、天津豆餅等 現貨、期貨、船貨行情

[illegible]

雜糧（七月二十六日）

北市雜糧公會做開：杜羊子、三白羊子、江北黃豆、鎮江黃豆、大連黃豆、漢口小麥、河南芝麻、蕪湖米、江西早米等

[illegible]

大連電報

大連豆油、豆餅、紅糧等 現貨、期貨

[illegible]

無錫米麥（七月念六日）

昨日無錫米市來源尚多 … 各路米價行市如下：白粳、羊尖、杜尖、客秈、早稻、元秈、小麥 等

[illegible]

茶市（七月二十六日 星期四）

洋莊茶市行情報告 … 本日上海茶市交易 … 各茶行茶號、牌號、茶名、件數、價格（每擔）列左

[illegible]

交易所市況

證券物品交易所（七月二十六日 星期四）

棉紗（標準）本所、前市定期行情 七月期、八月期、九月期、十月期 開盤、收盤

[illegible]

華商紗布交易所（七月二十六日 星期四）

十六支棉紗（人鐘標準）前市定期行情 七月份至十二月份 開盤、二盤、三盤、收盤

[illegible]

麵粉交易所（七月二十六日 星期四）

前市定期 七月份至十一月份 開盤、二盤、收盤

[illegible]

華商證券交易所（七月二十六日 星期四）

一九二五年金融公債、整理六厘、七年長期、裁兵、編遣、關稅、金融大票 現貨開盤、期貨收盤

[illegible]

華商棉業交易所（七月二十六日 星期四）

通州花（標準）七月份至十二月份 開盤、二盤、三盤、收盤

[illegible]

各國棉市電報（七月二十六日）

紐約棉市 美洲棉花 … 利物浦棉市 …

[illegible]

大阪棉市電訊（七月二十六日）

上午開盤、下午收盤 七月份至十二月份

[illegible]

棉絲市況

通州花、紗（各月期）開盤、收盤

[illegible]

叫莊市況

疋頭叫莊

[illegible]

船期

輪船進口報告（七月念六日（十三日）禮拜四進口）

由甯波、由烟台、由大連、由長江等 … 新江天、天興、新甯紹、吉和、太古、招商等

出口日期

長江出口班、寗波出口班、通州揚州班、定海石浦海門班、汕頭香港粵出口班、崇海出口班、青島出口班、威海烟台天津班、香港廣東班、烟台天津班、溫州出口班、塘沽大連班、福州出口班、營口出口班、由放天津班、漢口出口班

各國郵船出口班

香港小呂宋班、各國郵船出口班、美國舊金山班、美洲溫哥武班、西雅圖出口班、印度孟買班、英國倫敦班、意奧出口班、日本出口班、波蘭特班、法國郵船班、德國出口班、各國貨船出口班

[illegible]

保君身君役之僕及自衛

康健 冰涼爽 廚

電灶 助君役之以其散熱於必要地點而不浪費于烟囱及散射致耗君金錢 如欲參觀各種烹調器具及詢問詳情請向南京路二十六號 工部局電氣處 電話中央二八三號

肝氣散 善治肝胃氣痛新藥

肝胃氣痛（俗稱心痛）… 肝氣散能平肝順氣健胃化滯 … 除病根 … 每盒大洋一元 … 總發行 大生製藥公司

食積氣阻 …

（二）克寧牛乳粉 此粉可當各種新鮮牛乳之用 免除防其變壞 節省消耗且毋須用冰 吉時洋行經理

上海名醫一覽表

姓名	科別	診所	時間	電話	住址	備註
楊度普	眼科	法界嵩山路竹玄醫院	下午一時至四時門診 四時至二時出診	中央七二三五	法界嵩山路六十八號	竹玄醫院各科俱有專門醫生每日上午送診
席時泰	內外皮膚花柳科	三馬路大新街口中法大藥房	每日上午十時至十二時	中央二一〇七	北浙江路華安坊二弄	下午一時至六時在醫院電話北二三二四
顧南羣	內外花柳科	一〇南市小南門南洋醫院 一〇英界三馬路石路東五二號	上午九時至十二時 下午四時至六時	南市電話三五八 北市中央五四五四	小南門南洋醫院	出診除深夜及定時間外均可
陳典謨	小兒專科	北四川路武昌路口海甯醫院	上午九時至十二時 下午一時至六時	電話北一九八九	住宅海甯路崇善里九十九號	日本東京帝國大學醫科大學畢業東京醫科大學兒科教室醫員
談浚民	統治各科	西門中華路惠人醫院 林蔭路三興里九號	上午九時至下午二時 下午二時至四時		西門林蔭路教育總會旁三興里九十號	門診一元出診五元急症隨請隨到貧病診金免費
廖煥章（留日醫學士）	花柳痔瘡外科 腎臟肺病內科	中和醫院	院診上午八時至下午六時 出診急症隨請隨到	北二六七七	老靶子路五十九號洋房	特備最大X光電鏡透視臟腑筋骨驗明如指掌治療藥石刀針無效難症
奈潤之	內外喉科	英界馬立司淡水路對面高陞里七五號	門診上午十時起三時止逾期出診	西三八三三		備有專治七十二種喉症神針危險之時立刻見效
吳宗慶	內外各科	篠崎醫院	自上午九時至下午二時	北七四五 一〇七七	虹口蓬路六十八號	本院有專門醫生六名分科診病初診二元
陳滋	眼科專家	芝罘路一號上海眼科醫院	上午九時至下午五時星期日下午停診	中央五七七六	芝罘路貴州路轉角一號	設有養病室
鄭灼臣	牙科專家	漢口路二百五十三號	每日上午九時下午五時	中央二七一三	橫浜橋福德里三十二號	
李 星部 泉才	牙科	北四川路七號	上午九時至十二 下午一時至六時	北三三三八	同	診所電機治療
孫志英	產婦專科 女醫生	五福弄一號	隨請隨到	中三一六〇		
臧伯庸	內外科	愛多亞路伯庸醫院	上午十時至五時門診 五時以後出診	中央一六二四		
葉邇伯	內外花柳科	派克路益壽里一七一八號	上午九至十一門診 下午二至六出診	西二二〇七	派克路益壽里一七一八	注射六〇六並有專治花柳各種如需急診隨到
劉[illegible]	內外各科	中江醫院	上午八時至下午十時 急病隨請隨到	西二七三〇	法界霞飛路老康里西首	本院附設產科及戒烟專科人工[illegible]

上海四馬路望平街
有正書局
新出
初拓續三希堂原本
此帖自唐賢褚遂良以下三十餘均爲正帖所無者古澤新香誠臨池之津逮也
▲精印五册　▲定價大洋三元
正帖三十二册　定價大洋廿元

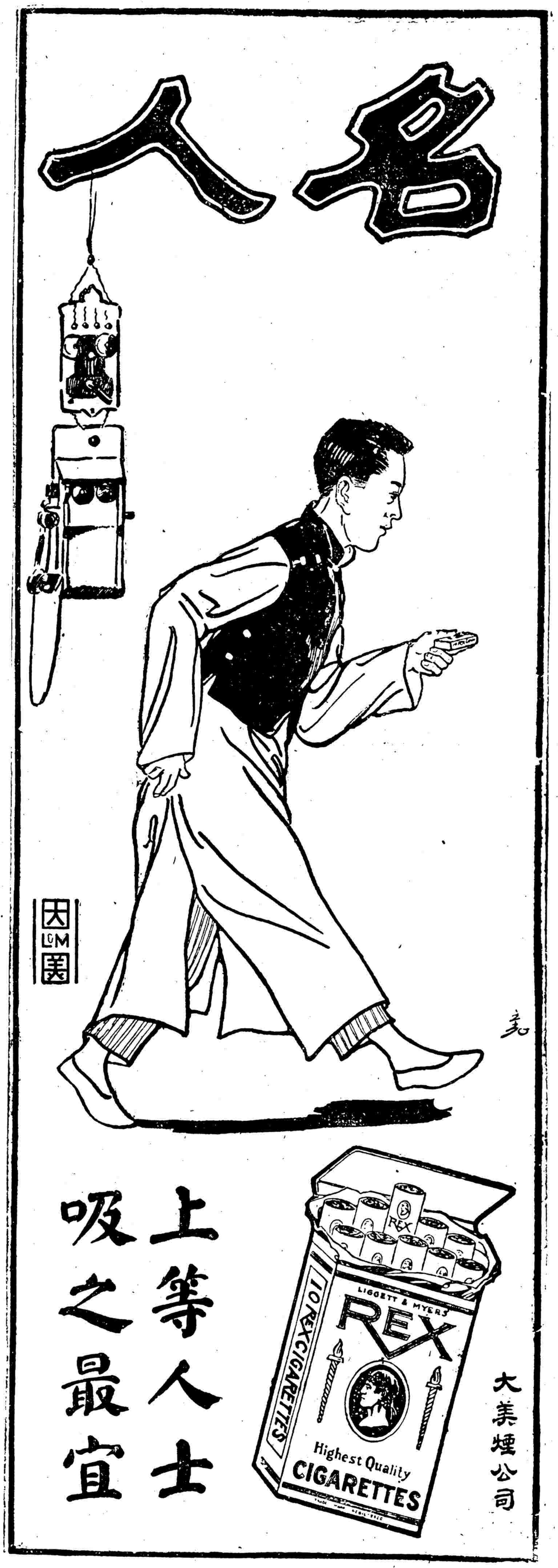

尪弱七日得愈

患病數月受盡諸般痛楚

江蘇蘇州齊門內同號徐鑑鴻君患病數月受盡諸般痛苦因欲恢復康健曾連服多種藥品無一見效及服**第威德虎力丸**始獲全健茲錄徐君由蘇州寄來謝函如下

徐鑑鴻君

余患骨節疼痛體氣虛弱雖偏服許多貴重藥品均無效益本月念三日購 貴公司之**虎力丸**一大瓶試服四日即覺**胃口加增**經一星期竟能**強健倍昔**今則完全治愈矣故余曾將 貴公司之出品到處介紹以濟同病云云於此可見**第威德虎力丸**功效之巨速實爲他種補劑所不及且此丸甚合華人體格雖在夏季服用藥性亦不患熱

醫治下列各症實最妥速之聖藥也

血枯症　經期不正　抑鬱　血毒　憔悴　疲倦　腦筋失力　胃口失常　神經失力　產後虛弱　肌肉無力　神經疲乏　神經所致之頭痛　不消化症　腦系痛　神經炎　壯年衰弱　失眠症　婦女諸症

第威德虎力丸冬夏咸宜

第威德製藥公司鑒　茲附上郵票二分請寄下虎力丸樣品一份小書一本書內有陰陽日歷及衛生良法

贈券（時報）
省　城　鎮　街　號　君收
將此券剪下寄交本公司來函無郵票或郵票不足者恕概不答復

上海漢口路A字一號　英商　**第威德**製藥公司

價目
大瓶每瓶洋二元七角半
小瓶每瓶洋一元五角
大瓶每六瓶洋十五元
小瓶每六瓶洋八元
大瓶裝丸比小瓶多一倍半購大瓶較爲便宜
各埠各大藥房均有出售
如蒙直接函購必請掛號否則如遺失本公司恕不負責

本埠新聞

總商會請撤銷航政局

▲不宜襲暮四朝三之術行巧取豪奪之計

蘇省航政局之設、各方反對甚多、茲悉總商會亦有電致省、請予撤銷是項機關、其文云、省長鈞鑒、蘇省航政局之創設、發端於省議員朱貫雲等連署之一函、而總局局長于殖即由該議員等具函推荐、則此事之動機如何、已屬不難推測、原函謂、航商楊長櫃等、迭向請願、創設保航機關、以除積弊、而資保護、其所謂積弊者、即指河快埠頭等種種擾害而言、此原係地方官廳行禁革之事、航政局定章第五條着眼之點、亦祇有轉陳該地方官廳核辦一語、是所謂保護原不過空文承轉、交通局既有航業公會章程之頒布、儘可由航商遵章各自組織公會、將航業上所受種種擾害情形、稟請地方官隨時核辦、何必於航業公會及地方官廳兩者之間、另設一駢枝機關、使其無事坐食、徒令航商增一種外負担、十羊九牧、先哲所譏、而當國民生計垂盡之時、尤宜以培養元氣、固結人心為先務、萬不宜襲暮四朝三之術、行巧取豪奪之計、此義在他人或未之前聞、公服膺典籍、從政有年、對於本會逆耳之言、當能諒其語出至誠、絕非矯飾、況此項航政局自籌有設置以來、如蘇州總商會上海縣商會以及吳縣各縣紳商、均已詳陳利害、電懇駁阻、未及旬日、反對之聲四起、而淞滬戰船公所浦東船商公所同時函致本會、轉請收回成命、是民意如何、已可概見、昔以一部係航商之請願而設置、今以大多數航商之反對而撤銷、尤足見當局舉措、一秉大公、絕無因以為利之心、在公仍不失為日月之更、而允符於古人從善如流之義、用特據情轉達鈞聽、至祈轉察輿情、將航政局迅賜撤銷、實為公便、上海總商會叩有、

關於國會之昨訊

▲昨日到滬之議員　昨日到滬之議員、計有單壽公、周兆沅、張則川、楊時傑、鄒樹聲、鄒維新、王紹鏊等十七人、據云、在京議員、以洛吳已決移國會歲費充作軍費、自來佈置甚忙、故均將相率離京、就鄂籍言、兩院共三十六人、現除胡左舜張伯烈駱繼漢等八九人因特殊情形外、其餘均已決定南下云、

▲又推定三省代表　國會議員由各省區推定代表、負責辦事、推定之省分、已兩誌前報、昨日又有三省報告推定、貴州黃祿員、直隸康問梅、甘肅張宸樞云、

▲徽寧同鄉會之電促與歡迎　徽寧旅滬同鄉會、昨電促北京徽寧二屬議員南下、其文云、北京汪建剛、胡璧、王迪成、吳日法先生並轉留京同鄉議員鑒、巨奸竊國政潮軒騰、青史玷污、友邦貽笑、而軍閥陰謀、復屢出不已、凡所欲為、假手於國會、利誘威逼、務底於成、吾民洞燭其奸、乃一致主張請兩院議員、脫離政治混濁之地、集會南中、努力制憲、定國家萬年之基、樹百世不朽之業、風聲所播、薄海同心、幸兩院議員、多明大義、聯袂偕來、曷勝慶幸、獨諸公留戀京華、姍姍未至、用意何在、難測高深、務祈勿昧良知、毅然南下、(下略)又該同鄉會定明日(二十八)下午六時、假大東旅社歡迎皖籍議員請柬昨已發出矣、

民治委員會之進行

▲從兩方面討論財政辦法

總商會所設民治委員會、成立以來、已開會三次、公決以監督財政為進行辦法、惟查政局紊亂之原因、固由國家公帑任意濫支、而欲杜亂源、又非從兩方面研究整理財政入手不可、即治標之策、在止任何借款成立、治本之策、則在確立一有系統之財政計畫、該委員會已定於明日下午五時開會討論此項問題云、

蘇議員致王承斌電

江蘇省議會旅滬議員張蓀培等致直隸省長王承斌電云、天津王省長鑒、報載從者將率念三師駐蘇、殊駭觀聽、齊督保境安民、引為己任、曾有他省一兵一卒、不許侵入江蘇之宣言、今突以客軍入境、設有誤會、誰為戎首、閩粵川人民蕩析離居、實祭巷哭、黨系之爭、識者痛心、以累年軍民長官百計愛護之江蘇、因從者移師南下、牽入政渦、悒憶滋甚、故祈從者顧念民碞、兼及袍澤、寢滋兵禍、則江蘇之福、皆從者之賜也、江蘇省議會議員張蓀培黃申錫闕鸞廷鶚謝同福侯兆圭朱世璜陳同倫周凱盛元晉等宥、

總稅司復電金融界

▲金融公債不能補行抽籤

前日本埠總商會銀行公會錢業公會為公債問題、曾公電北京代理總稅務司維持、昨已接到復電、其文云、總商會銀行公會錢業公會鑒、馬電悉、代達總稅務司矣、本業已愆期之金融公債、第五次還本、目下因無可撥之款、未能補行抽籤、殊以為憾、句羅、

王克敏致中行電

上海中國銀行昨接總裁王克敏來電云、上海中國銀行、前以政局現狀、亟待維持、當局敦迫促就財長、正在考慮間、各地股東函電力阻、行務總會又推代表勸勿就任、敏既在職、自當以行務為重、業於本日呈辭、希轉達當地股東釋念、克敏敬、

制日同志會致洛吳書

▲勸其討賊

制日同志會總幹事魏謝鄂等、昨日郵寄一函於洛陽吳佩孚云、子玉將軍麾下、(上略)我公為民國特出之人、聲譽高如山斗、一旦歧途誤入、抱恨千秋、欲挽既倒之狂瀾、不得不致芻蕘之獻、當今之世、能否消弭國中之大戰者、厥維我公一人、公主戰、大戰發生矣、公不主戰、則戰事即可消弭、以我公以直系中重要人物、戰無不勝、攻無不克故也、然而強權果可恃乎哉、不可與公理敵也、果使武力可恃、德意志何致敗績、拿破崙亦可統歐洲、即以近今論、川之楊森、粵之沈鴻英、又何以棄甲曳兵而遁退邊境、我公轉戰南北、威勇超羣、即比之西楚霸王、亦難必無烏江之敗、古人云、師直則壯、壯則勝、今直系京津所演新劇、直乎、曲乎、軍警逼迫元首也、游民包圍黎宅也、車站劫奪印璽也、僞攝政內閣也、賄賂議員會合會也、萬衆髮指、中外貽羞、一起義師、天下響應、(中略)倘能主持正義、聲罪致討、人皆曰、吳巡閱大義滅親、則天下之民、莫不歸心矣、若必不計是非、甘為他人之利用、騷擾中原、亦所不惜、竊為我公所不取也、云云、

海軍攻廈之預聞

▲閩海軍艦隊已開出馬江

國聞通信社云、昨據政界要人傳出消息、海軍總司令杜錫珪、近聯合粵海軍溫樹德、決定以海軍艦隊進攻廈門、並以陸戰隊恢復閩南各地、現在閩海軍艦隊已於二十三日運載陸戰隊開出馬江、從事佈置計畫云、

交涉員有調動說

▲將委楊景斌繼任

國聞通信社云、顧維鈞派楊景斌南下疏通、已見昨報、茲據京中來人所述、楊除負有代顧向各方接洽任務外、行將被任為江蘇交涉員、至許秋颿或將另調云、

顧維鈞就任外長之反響

▲林輔成等致各國公使電　國會移滬集會籌備委員、曾於前日商定通牒各國公使、否認顧維鈞有外長資格、昨日業已發電、照錄原文如下、北京領袖公使符禮德閣下、並轉各國駐京公使台鑒、閱顧維鈞梗日就職通電、不勝駭異、查民國約法第二十四條大總統任免文武職員、但任命國務員、須得國會之同意等語、顧維鈞經黎大總統以外交總長提交國會、徵求同意、未經國會通過、且對於署職命令、始即不肯承認、亦未就職、業經黎大總統於六月十三日以明令與張閣全體閣員同時連帶准免本職、既無內閣、外長何自產生、依上理由、顧維鈞自稱外交總長、所發表之文書、及代表中華民國締結一切條約、概不發生效力、特此通告貴領袖公使請為轉知各國駐京公使即賜轉咨本國政府、對於顧維鈞以私人資格、冒稱中華民國政府外交總長之行為、概予否認、迫切陳詞、惟希亮察、中華民國國會議員褚輔成等三百七十三人同叩有、

▲田桐斥顧之徑電　旅滬國會議員田桐昨通電闢顧維鈞梗日就職電、其文云、(上略)近閱顧維鈞就職梗電、求榮安史、不能自圓其說、蔣觀雲先生已詞而闢之、苟維鈞稍知文史、早已退縮屋漏之亂、維鈞地位、非民國之所授與者、桐無責焉、而不能不為第三者告、夫維鈞非自命為外交家者、何其就職通電曰、覘國外之空氣、則共管干涉之說、時聞於目內云云、夫歐戰之結果、歐洲物力之窮、已暴露世界、共管云乎哉、知己知彼、百戰百勝、知己不知彼、一勝一敗、不知己、復不知彼、百戰百敗、敗猶可說也、以中國之人、為外人亡我之宣傳家、不可說也、以中國之自命為外交家者、為外人亡我之宣傳家、更不可說也、下里之音、不可以入清廟、西崽之技、烏可以作棟梁、中國之羞、莫此若也、抑桐猶有進者、數年以來、國人認熟解洋語、善着洋服、慣食洋餐之人、為外交家、如陸徵祥顏惠慶顧維鈞諸人、皆其選也、夫外交家者、主觀的也、非客觀的也、外交家之所由來、即愛國男兒精神之所物產者也、以上三者為構成洋奴之要素不能謂為構成外交家之要素、摹倣外人之聲音笑貌、仰其鼻息、體貼入微者、未有能知國家大事者、洋奴之技、西崽之才、正與外交家相悖謬、李合肥、外交家也、其於洋語洋服洋餐三者、皆不諳、其至荷蘭也、以雞骨拋擲於地、旁若無人、荷王效之、滿座效之、當時傳為笑柄、不知使臣以本國為主體、何用摹倣外人習氣、此李合肥之所以千秋也、日本伊藤博文、外交家也、其於以上三者非所素習、其前外務大臣藤高明、日人所目為英國通者、其為外交也、無不根本失敗、其現任總理大臣藤友三郎、歐戰以來、巴黎華盛頓諸會議、皆執日本外交界之牛耳、不似高明尊聽外人之指麾、此君出身海軍、又非熟習以上三者、北京交民巷、各國使者所居之地、國人慣稱為外交團、外交團者、與北京政府交涉、無役不勝、若問其人能熟解華語、善着華服、慣食華餐者、尚有人否、昔畢士麥為相、有老婦與畢有舊、以其子荐、畢問兒有何長、曰善外國語、曰爾所欲者何、曰、外交官、曰、善外國語者、宜作大旅館之西崽、外交官則不必善操外國語也、老婦語塞、望記者議員諸公、聞共管干涉之語、聽而不聞、舶來共管干涉之材料、速置之字簍之中、其不以之為政爭上便宜之引證品、更不待問、通俗之所謂外交家可目為洋奴西崽、則立國之精神、庶有轉機、豈但不亡而已耶、衆議院議員田桐叩徑、

▲江蘇自治期成會勸顧解組電　江蘇自治期成會昨致顧維鈞電云、北京顧少川鑒、前電諒早計達、公出處進退、本係自身問題、與人無涉、然大局糜爛至此、志士仁人、又不忍坐視、坐聽大好河山、分崩離析、而不為之挽救也、現北庭僭名竊位、非法攝政、為中外古今所未聞、乃不意公於此時間出就外交、自貶人格、大失蘇人之望、按諸民彝可畏之義、背道而馳、望即解組南歸、共謀國是、藉圖晚蓋、古語有曰、渴不飲盜泉水、熱不息惡木陰、明達為公、當能有見及此者、倘曾家天下可成、亦有功罪之判、公其擇之、江蘇自治期成會叩有、

肉業罷市之第六日

城廂內外四鄉等處滬甯蘇三幫肉業、昨日已屆罷市之第六日、午前九時許、上海縣知事沈寶昌、接省公署指令、以上海肉業全體對於屠宰稅收回官辦發生罷市風潮、攸關地方治安、及國家稅收、應令該知事轉函縣商會、轉知該肉業、迅速開市照常營業、切勿任意固執等因、沈知事奉令後、立即致函縣商會、轉勸該業代表、知照同業、速即回復原狀、至下午又得確實消息、謂省委金元潤及韓包與唐黃二人征收一事、已由財廳長、奉省長指令後、飭即一併撤銷、一面令知縣商會轉飭滬甯蘇三幫肉業代表、應即加增稅額、繼續承辦、以息風潮、而維商業云云、又該業代表黃棠新、錢銀和、嚴維華等、特懇鄉紳沈治卿、於昨日午後六點時、偕赴南商會籌商解決方法、但如何提議、明日再行補誌、

浦東爛泥渡大順肉莊、昨日因售賣豬肉熟貨、當由該公所調查員、將鮮豬一只、熟肉一盤、併送香雪堂、議決飭送貧兒院轄賞、又三林塘趙華記肉庄查獲豬肉八斤、楊思橋正興肉庄查見鮮肉六斤四兩、周家渡黃公順查有鮮肉二十斤、一併交由香雪堂、經該業董事等議決、應送普育堂施給病民、以充善舉、

又該業經該同業籲求縣商會代電省署、請求撤徵、並推代表赴省請願在案、茲悉豬肉業同人、昨接赴甯代表快郵函稱、財政廳自接商會等電呈後、以滬埠同業罷市多日、若官商久持影響匪細、嚴廳長已於本日(二十六)午後、晉謁韓省長、請即令飭金委撤銷包稅、以平衆憤、聞韓省長已將金委傳至省署、面飭速籌解決辦法云、

肉業罷市、而來源仍陸續而至、且處此炎天未免豬隻發生呆死情事、若販戶貪圖微利、將此項呆病豬、賤價售出、實有礙衛生、昨警廳衛生科、有鑒於斯、除通令所轄各區署所注意偵查外、並派衛生員警、分赴浦東西各宰牲作、密為偵查監察矣、

湘　再致章太炎電

章太炎昨又接趙恒惕電云、章太炎先生鑒、接誦梗電、具悉我公關懷湘事、維持省憲、隆情盛誼、無任感銘、蔡鉅猷稱兵抗命、飭兵討伐、經省議會同意、以湘軍平湘亂、固當唯力是視、如有別具野心、意存侵略者、湘人尤視為公敵、悉率敝賦以待、承示大義凜然、敢不加勉、仍乞主張公道、立為疏解、俾靖禍亂而飭紀綱至禱、趙恒惕叩敬、

縣議會談話會記

上海縣議事會、昨日(念六)下午二時、在也是園洪華堂、開第二次談話會、到者議長莫錫綸、副議長李咏青、議員張家華、姚履信、曹鳳岐、楊鴻藻、葉增銘、周文熾、陸文麓、張士杰、韓孝先、王銓運、喬棠、王煥功、宋國棟等、議長莫錫綸主席、報告本會接到沈知事公函一件、內開、查參事員計額七人、現在祇有唐君詠茗、周君采臣、潘君伯賢、葉君惠鈞四人、尚缺三人、自應由候補參事員依次遞補足額、相應函請貴議長查照、將候補參事員應行遞補者三人、開單見示、以便通知等語、當由議長查覆、計候補參事員為趙履信楊鴻藻曹驥三人、應即備函知會縣知事、補入參事員、次議正式開會日期、公決至遲在九月內、並討論會所問題、公決即在也是園內、先行佈置一切、並公推莫議長即日到縣公署、請沈知事檢出停辦時之縣議會鈐記、及各項卷宗交還縣議會、以便着手進行云、

市民會評議會記

▲張志和報告被屈情形

本月二十五日午後八時、市民大會開第五次評議會、並歡迎星加坡南洋學校校長張志和被屈回國、主席宣佈開會宗旨畢、即請張君報告被屈情形、略謂鄙人此時得以回國、全賴國內諸同胞援助、函電紛馳、日必多起、不但個人五中感銘、即海外諸同胞、亦極為折佩、所以鄙人今日在諸公之前、表其極懇摯之謝意、至於此事詳情、鄙人曾有兩次乞援、上諸國內各報、諸君諒已知之、無待贅述、惟鄙人在獄時、得一極可喜可感並一極可恨可痛之事、於相反之感觸中、即使鄙人得一極大之教訓、以身受之教訓、告諸國內同胞、可使喚起羣衆良心、此教訓之事實如何、即我國星加坡之總領事、與一小學生之比較、當我初被逮時、汝黨等得訊即赴至總領事處求救、總領事答言、極為滿意、謂伊能担保志和之身、完全無缺、不料以後即始終拒而不見、及至國內救電紛至、不免有所詰責、遂致老羞成怒、大言對人謂偏要來責、偏不去救、寧非可恨可痛之甚、其可喜可感者、即為敝校一小學生名洪水材年事雖幼、其愛國愛師之心、較之成人、有過無不及、在鄙人第一日被拘後、即涕泣不肯回家、偕同火君成禮、奔走各校董及紳商之間、日不停趾、每日送飯担水、一日三至獄中看視、來見鄙人囚服垢面、必相對痛哭、即獄中囚悍之老犯、亦為感化同聲悲傷、及至第二次出獄、已因勞生疾、然尚挾痛來送、此非可喜可感之事、鄙人對此、即以我國腐敗之官僚、雖足亡國有餘、而我國未來之民氣、已表示蓬勃之氣、反弱為強、救國雪恥、當於新青年中求之、云云、報告畢、主席及正副幹事長、各致歡迎詞、即茶點散會、

廿尼氏在押候審

大陸報云、軍火案之廿尼、解到上海後、前日下午在美法庭預審、祇判定交保五千元、改期再審、被告律師要求減至五百元未准、因無力出五千元云、今廿尼仍在押、何日審問未定、

芬蘭人販軍火案

大陸報云、招商船江新號之機匠芬蘭人名海爾特者、上月二十六日抵漢口時、因私運軍火、查出被拘、解交武昌判監禁一年十個月、今據該船老大西納保云、當時海爾特未得機會與外界通信、又無律師代辯、目下其兄在滬、充郵局汽車夫、將向芬蘭領事提出交涉、又照海自云、實未私運軍火、乃於是日船抵漢後、有一跛足俄人、手攜行李、將上岸、見海告以力不任重、乞暫存其艙內、海並不知其中為軍火、及關吏查出方知、今雖居獄中、華吏頗優待、飲食亦佳、又據武昌參謀長云、此項軍火、係供給湖南趙恒惕者云、

水巡隊吞沒烟土

淞滬警察廳長徐國樑、前以閘北水巡隊辦事顢頇、竟將某學校買來之麪粉誣為贓物、立將巡官戴鴻恩降調他區、該隊全體長警、亦一律調去、另在各區挑選補充、並委關巡官梁光文來隊、以資整頓、梁巡官蒞差未久、即破獲大宗烟土一百〇一箱、曾經徐廳長傳諭嘉獎、不料警廳還來查悉該水巡隊破獲之一百〇一箱烟土、其實數尚不止此、所謂有數箱被劫落水者、大有黑幕存在、徐廳長聞悉後、大為震怒、隨即嚴飭該隊潘隊長、馳往閘北密地偵查、並將全隊長警撤管、以致連日長警及水手人等、已有數人棄職潛逃、並風聞有某巡長曾在廳自首、供認分得贓洋百元、經徐廳長將巡官梁光文傳廳研訊、曾留廳一宵後、不知如何於翌日釋放回隊、現徐廳長對於此事、關係重大、正在嚴密查辦、以肅警政云、

律師代表歡宴

上海律師公會會長張一鵬、柬邀參與國際律師協會、凡各省律師公會代表貝允昕陳應棻、沈爾喬何世楨等、於前晚七時許、假座一枝香、設席歡迎、並邀本會評幹各執員陪宴、

大批留美學生今日抵滬

留美學生乘坎拿大輪船歸國者、計有四十一人之多、該輪將於今日(二十七)午刻抵滬、茲將姓名及所學科目調查如下、

姓名	通信處	學校	學科
丁素篤女士	天津北洋女醫院丁美英醫士轉	Columbia	生物學
伍耀紳	22Bonham Strand st香港	Boston U	貿易學
李餘慶	河南襄城縣黎崗	Colorado M	礦科
李毓棠	19Bonham Rd 香港	Victoria H S	滑稽登學
吳金聲	廈門戶部通泰第二九號	Washington U	醫學
宋振宸	奉天東三省公報館	Columbia	經濟
余泮同	廣東台山		業商
邱正倫	上海聚興誠銀行轉	N Y U	商業
林淑雲女士	廣東省內河南洪德三巷洪德醫院	芝加哥育嬰學校	育嬰學
查謙	南京東南大學劉伯明先生轉	U of Minnesota	物理
徐卓槃	徐卓槃夫人玉英	NorthwesteknU	牙醫
張濟漣	北京宣內太平湖草廠	Colorado M	冶金
張廣輿	河南鞏縣迴郭鎮	No S of Mines	礦學
張愷臣	北京清華學校	Geo Wash U	商業
張善琛	上海南成都路百二十二號	U of Penn	經濟
張文	上海北京路四百六十五號	Harvard	銀行學
韋經芳	上海新重慶路五十二號	Harvard	銀行學
陳達	北京清華學校	Columbia	社會學
陳德恒	浙江嘉善南門	Columbia	簿記
陳汝珍	河南信陽五里店	Illinois	土木鐵路工程
黃兆鴻	上海北四川路 Y 196轉	Michigan	化學工程
黃兆鴻夫人	仝上	Michigan	教育
黃叔培	汕頭揭邑觀音山	R P I	生力場
黃振華	香港上環大馬路220黃祥華	U of Wash	商業管理
黃振華夫人			
黃玉貞女士	廣州潮音街三十六號	Mich Univ	社會及教育
殷芝齡	上海新閘路1321號	Columbia	教育
姬振鐸	奉天教育廳轉	Columbia	職業教育
高鳳山	北京匯文學校	Boston	教育
梁楚三	上海環龍路44號		主筆
湯晉錫	天津法界31路87號	Columbia	經濟
馮友蘭	河南開封中州大學	Columbia	哲學
馮景蘭	河南泌源縣祁議鎮	Columbia	採礦地質
鄧以蟄	北京地安門內北河沿大業局頭條胡同一號	Columbia	哲學
曹明鑾	河南開封中州大學	Purdue U	化學工程
劉天道	湖南長沙明德學校	Columbia	哲學文學
蘇樂眞	上海新北門外蘇饒康烟號	Dornell U	化學工程
盧默生	湖北新堤西岸梳巷	Harvard	教育
鍾素媛女士	天津日界新津里五號	協和醫校	醫士
謝星池	香港嚟囉山20號	Loyola U	化學工程
聶參靈	北京西城二龍坑胡宅	Cernell U	土木工程

關於劉案之呼籲與報告

▲女權運動會之呼籲　上海女權運動同盟會、日前因無錫亞賓蠶種培育場女實習員縊死案、得有其同鄉等之快郵代電、知劉女士之死、中多疑竇、以值此力謀伸張女權時代、乃竟有此大悖人道之事發生、頗為憤慨、遂議決一面推派代表赴錫實地調查外、並致錫地各公共機關函云、逕啓者、據已死劉廉彬女士親族函稱、該生身死不明一案、曾經無錫縣承審員派檢驗吏相驗、據報係自縊身死、惟該女生生前並無自殺原因、究竟係縊死或係勒死、自非詳驗不可、縱係自縊、而屍身他處有無傷害情形、及其緣何自縊之原因、亦非細查不可、查報載該生在該育蠶培育場、有告退與請假均不准、既代又不能情形、遂致忽然身死、此其中該場主任人員不無可疑之點、案關人命、貴廳有監督並自行處理檢察事務之權、本會為保護女界起見、用特函請貴廳迅予澈底查究、務期發見真實、以盡職權之能事、此致江蘇高等檢察廳檢察長、十二年七月二十四日、上海女權運動同盟會理事長沈儀彬、另有致四川旅滬同鄉會函請其以同鄉關係、主張正誼、力為昭雪、云云、

▲川民自決會之報告　本埠川民自決會因無錫同鄉劉廉彬女士被害命案、特派王丁人君赴錫澈查並組織劉案委員會、昨王君來函報告云、敬啓者、弟受派來錫襄辦劉案、日前檢驗各情、已誌報端、惟官廳方面、尚未正式宣布、茲謹將當日檢驗可疑之點、及報章遺載各情、縷陳之、㈠此案稱驗命令、乃依死者家屬劉亮生請求、蘇州高檢廳發出、其通告云、特聘西醫、隨同派員檢驗、乃西醫臨場未親檢驗而先去、所施檢驗手術、均由華仵行之、㈡本案原告謂姦至死、所必檢驗、厥為陰部、乃僅污陰部、未加詳驗、而用毒圖姦、則首檢驗腸胃、檢醫尚須解剖、檢察官則不允、㈢本案十五發現、十七初驗、當電請蘇州高檢廳復驗、次日復由告發人劉亮生、請同律師公會代表李宗唐先生、馳蘇促驗、此種遷延是何居心、故屍體腐朽、不便檢驗、官廳實應負責、㈣中國習慣、凡檢驗屍體畢、須當衆宣布、乃劉案獨異、以上四端、同人均累次啓問、檢西官則支吾對答、至死者室內檢得實情、㈠被告供稱、死者自縊地點、係在死者臥床前右柱、乃後方左床足上、復檢出線繩一根、而臥床橫木新折一根、足徵死者委實被縊而死、㈡據賀康堂供、死者右腳屈跪在床、左腳踏地、而凶繩離地高度、不及死者身材長度、按此情形、則死者不能死矣、㈢窗不能關、牆無手腳形跡、更足證明死者自縊也、此就死者臥室內檢得結果、當經書記官照錄、黃檢查廳長且云、據此情形、死者非自縊也、據上數端、冤案進行、荊棘愈甚、劉女士以一弱女子、受此臺暴侵陵、可謂極人間之慘象、而司法官吏、又都顢頇敷衍、假使冤沈莫雪、實人類之恥也、豈特川人不敢置足於南面已、即轉述各同鄉羣申義憤、俾死者冤屈得伸、人類污點掃盡、

克蘭博士之演說

▲今日又有歡宴

大晚報云、昨午週遊全球之克蘭博士、應扶輪會之約、在查麗演說近代商人之崛起、言多滑稽、聞者每狂笑、又云、彼今在中國、曾討論救中國之方法、已得一百五十種之主張、以彼所知、中國商人、實可救國、商人應有政權、俾可裁兵化為路工、以軍餉十之九充教育費云、今日中國數團體、將宴博士於大東、明日在青年會、星期日放洋云、

本埠書業商會、書報聯合會、寰球學生會等團體、定今日中午十二時、歡宴美國新聞家克蘭博士、預請美總領事、循環俱樂部會長郝盧司、密勒報主筆鮑威爾等作陪、按克萊博士著作、擅長常識論說、對於世道人心頗有裨益、立論淺而用意深、在歐美各報讀其論說者、每日有數百萬人之多、近則日本各報、亦時時發見著作云、

海關稅司之布告

▲夏布出口派司展期一年

江海關稅務司穆、昨發布告云、為布告事、查夏布出口、以二年為有效期限一事、現奉代理總稅務司令開、土產夏布一項、領有出口派司、其有效時期自滿限日起、准展一年、但必須該派司夏布確係出口往外洋者方可准予展期、其已滿限之各夏布派司、亦准自該派司滿限日起、一律准展一年、該項商人如欲享有展期利益、嗣後於報運夏布進口時、務須在報單上註明該項夏布、係屬運往外洋之貨字樣、如不預行註明、將來即不能享有展期之利益、本關一面對於預先報明出洋之夏布發給派司時、亦於該派司註明該貨係報明出洋貨物字樣、以憑辦理、此項派司兩年有效、祇適用於復出口往外洋之貨、如在一年後運往通商口岸、除不准發還半稅、或發給土貨免稅重征執照外、仍令完納出口稅項、倘於貨物查有蒙充改換情弊、應予從嚴罰辦、如果不知儆戒、則所得此項展期利益、即予以取銷、此次所定展限利益、係屬暫行通融辦法、一俟出口夏布市場暢旺、仍當取銷、合仰布告、一體周知等因到關、奉此合特布告、仰即一體知悉此布、

溫世珍來滬

字林報云、南京交涉使溫世珍、昨日來滬、此次臨城案救濟西人一事、溫實有功、聞齊督已向政府保准、可得一較優位置、

盛竹書今日回滬

上海銀行公會會長盛竹書氏此次因公北上、順道旅行各處、對於維持內國公債基金、及京滬金融界等出力、頗巨、昨聞盛君因滬地銀行職務繁重、急於回滬、已於日昨搭車返滬、中途如無勾留、預定今日可以抵滬云、

商總會外交委員會常會紀

▲議決四案

上海各路商界總聯合會(美倫里)前晚召集外交委員會、到委員王肇成王錫甫曾廷建樂樹滋徐滙新錢龍章余仰聖朱保羅潘冬林等十七人、錢龍章主席、議決各案如下、㈠販米奸商徐某潘某現雖暫時歛迹、難保其不復萌故態、本會除直接警告外、再函請食糧公會、澈底調查、宣布眞相、㈡南貨業進劣貨最多、如海參闊洋干貝等大半係劣貨、本會當逐一調查宣布、俾愛國諸君、對於南貨食品知所去取、㈢本埠石路某南貨號、其經理徐某、惟利是圖、近承銷大批味之素、本會應請該路商聯會、就近調查、㈣往來上海常熟間小輪、因水漲停班後、該地承銷劣貨之奸商、貪僱民船來上海販運、其發貨機關、爲北京路朱家弄某某號等數家、本會除派員嚴查証據外、再函請常熟市民大會學生會等、要求注意、末由主席報告各處來函畢散會、

附該會致糖業點春堂等各業公函云、敬啓者、此次商民自動抵制劣貨、不三月而彼方已感痛苦、如能堅持到底、則不難貫澈主張、乃近據敝會調查員報告、海味糖業等仍有故態復萌之傳說、是否事實、局外人未敢懸揣、惟既有此嫌疑、應有明白表示、以釋羣疑、相應函請貴處、嚴密調查、以明眞相、倘不幸而已成事實、務希曉以情義、俾知食言自肥、非商人正當謀利之道、應使設法退還、或扣留議罰、較之被局外人查實宣揚、似覺易於措置、貴處爲該業總機關、而先生等又係此中領袖、環顧局勢、當知所以相應此潮流也云云、

俄難民陸續赴美

▲夏威夷送回華僑

在滬俄難民日昨有五十六名由滬赴美、聞八月五日將更有大部分俄難民陸續赴美又據夏威夷電訊、該地有新往華僑十五名、中以粵人爲多、美官按照美國移民規定、禁其入國、業已全部送回、其抵滬之期、約在八月二日左右云、

請願代表歸國(日商)

本埠日商會副會長米里紋吉自被舉爲日商會聯合會請願代表後、即準備一切、以便携帶聯合會決議文歸國、向外務省請願、昨午(念六日)日商會會員特在日人俱樂部開會、爲其餞行、該氏準於今日(念七日)乘日船長崎丸出發歸國云、

日本視察團來去

上海日日新聞云、京都第一商業學校之上海見學團三十名、及神戶商業見學團十七名、本定昨日(二十五日)午前十時以日光丸來滬、然以該船爲暴風所阻、故至午後七時始進口、現館於東和洋行、後寄宿豐陽館、又日前來滬視察之名古屋紡績新聞社長清水在二氏及中日貿易商松田組主人松田操氏、定於昨晨(二十七日)八時半、乘長崎丸歸東、據同氏云、今年十月間、有紡績業者三十人及名古屋實業家若干名、將組織一上海視察團來滬云、

又有華商往法營業

華商今年由上海赴法國之經營商業者、共不下百餘人、大半乃經營中國綢絹絲綫業、而以浙省人居多、乃昨日又有此項華商數十人往巴黎、並法蘭西之各名都會、仍以經商絲綢業爲主、其計勸身者爲厲癸昌、王岩耶、吳廉齋楊文奎等數十人、咸帶有大宗現貨前往也、

江天輪之擱淺

大陸報云、本埠招商總局、昨日接漢口來電報告、江天輪上星期由滬開漢、在離漢口三十里青山地面、忽然擱淺、現已派他輪往拖、日內即可浮動、全船無恙云、

日輪沉沒之浩刦

▲貨物全失死一華人

昨日上海得一驚人消息、謂日本山下公司之日本北洋班一艘、行走橫濱至山東膠州灣者、此船在開出靑島海、卽行觸礁沉沒、全船貨物、亦一律覆沒於海底、共有近三千噸之譜、旅客內已溺死華人一名、餘水手船員等五十餘人、爲一大阪公司之外洋輪漢實丸救出、損失甚大云、

日美輪船訟案近訊

上海日報云、去年三月十二日、日本滿鐵輪船榊丸、於本埠出口時、與美國船舶院輪船伊斯他直拉號衝突事件、在法庭審問數次、迄今未見判決、似有就此中止之勢、因此美國船舶院總裁阿爾白脫代拉司卡卿、令以此間辯護士岡本村上二氏爲訴訟代理人、復提起訴訟、要求滿鐵賠償損失十萬元、並要求給與大正十一年三月二十三日、起至決判之日止、所有賠款十萬元之利息、該利照常年六分算、此外所有訟費、亦統歸被告負担、昨日(二十五日)午前在日本領事館民事法庭開審、被告方面、以船舶院之所提、與前同、法庭無受理之必要、呈請退還不准云、

工團再爲女工請願

▲函警廳維持省令

浙江駐滬勞工總會、紡織工會、湖南駐滬勞工會等、昨爲絲廠女工工作時間事、聯名函致淞滬警察廳、維持省令文云、「國樑廳長大鑒、本埠絲廠女工工作、前經省公署省議會實業廳、會同辦理、規定每日工作九小時、(上午六時起下午四時止、)每月休息兩日、(初一十六兩日、)各在案、無如絲商弁髦省令、多不遵守、値此炎暑天氣、若輩浮瓜避暑、優游終日、獨不念在爐火烘燒中之女工、服務辛勞、情狀已極堪憐、乃不予體恤、復增長其工作時間、蔑視人道、實無可諱、務請執事上遵省令、下惠民生、對於絲廠女工要求廠家、遵照省令、實行工作及休息等事、分飭各署、加意保護、工人勿得無故干涉、以重官廳職責、」

工界救亡會委員會

全國工界救亡大會、於前晚八時開第二週第二次常務委員會、公推張子餘主席、先報告各處來函畢、卽討論各案、㈠主席報告吳淞大中華紗廠、停工五月、遣散工人、生計無着、失業堪憐、應請加以援助云、王鑑樵云、本會雖係挽救國亡爲主旨、但工人自身之亡、亦應設法救援、應由本會推代表向廠主呼籲、黃晦菴主張援照日華工潮例、由工人自救會出爲設法、推一代表於今日赴淞調查、郭寄生附議、公決由本會指定工人自救會派員調查、再行核辦、㈡郭寄生提議絲廠女工放後、所受痛苦、並對廠主要求、應請自救會派員慰問、㈢派員調查江西路商聯會內容、及反對議員南下集會暗幕、議畢散會、

英册契地被佔訊

英册四千另九十三號契地、前因被人佔蓋草屋、將界石拔去、由駐滬英總領事函請交涉公署、轉致警廳查明辦理、茲聞英領又據該租主稟稱、該地草屋、迄未拆除、界亦未立還、請移催速辦、聞許特派交涉員又函、淞滬警廳查明迅予辦理矣、

閘口站脚夫罷工(續)

滬杭甬鐵路閘口車站之外脚夫、因向各轉運公司爭取裝卸費、被其拖久不淸、以致各脚夫羣起反對集議罷工、已於本月二十三起停止裝貨、並要求路局收取運費時附收裝卸費及加價等情、已誌本報、茲悉昨日(廿六)閘口車站各脚夫、仍然停工、而路局與公司方面、亦無解決辦法故昨日閘口站仍無貨運來滬、現聞各轉運公司請求杭州總商會轉函滬杭甬鐵路局長、磋商解決辦法、聞大致內容在鐵路範圍內裝卸費、准歸路局收取運費時附收、其在鐵路以外、成船碼頭至車站搬運費、仍歸轉運公司賞給、所有脚夫要求加價一層、亦請路局商酌辦理、昨閘路局車務處派員至閘站、會同站長邀約各轉運家及脚夫商議和平辦法、大約不日卽可調處解決也、

勸學所聯合會(團體)

上海縣教育局局長李家鄴、昨致滬海道屬十二縣教育局通告云、敬啓者、滬海道屬勸學所聯合會、於民國九年三月成立、按照第五條之規定、本月應開常會、惟各縣勸學所已奉省令改組教育局、本會應否繼續及修改會章、均須徵求大多數之同意、並訂於月之三十一日上午至下午三時開會、討論一切、並備午餐、會址在尙文路上海教育局、務祈撥冗蒞會、或派代表出席爲荷、

組設市農會呈文

上海紳商張箎香吳馨沈桐叔朱葆臣楊旭昇等、組織上海市農會、昨晚在水神閣籌備處開第二次籌備會、議定擇陰曆本月十六日午後二時、假羣學會開成立會、選舉職員等手續、茲將該會呈上海縣公署原文照錄如下、爲組織農會定期成立、呈請派員監視選舉事、竊公民等鑒于農會之組設、所以謀農事之改良發展、部章早已頒行、敦促人民發起組織、法至善也、查上海一市、地狹人稠、市廛多於農地、而市民日食各品、全恃附近農民所出、若不研究改良種植、力籌發展、民食不足、固有堪虞、况按諸今昔情形、已覺價昂物少、供不應求、隱患日深、公民等用是集合同志、遵照部章組織上海市農會、爲研究農事改良之所、將設籌備處於小南門外水神閣、徵求會員、籌備就緒、擬於陽歷七月二十九日下午二時、假座小南門外羣學會地方、開成立大會、選舉職員、分任會務、爲此呈請派員屆時到會監視投票開票、以遵定章、實爲公便、再此次選擧係初次辦理、所有會員名册等件、須俟職員選定後、一一倂呈備核、申閎備案、頒發鈐章云云、

調查正則校報告

上海第一學區教育委員賈豐芸、前據縣教育局公函屬調查有人報告正則女學欺騙情形、賈委員當卽前往調查、茲將其報告調查情形、略紀如下、逕啓者、昨接公函第二三二號內開、據以老縣西街私立正則女校校長俞君寄帆及桑君蔡君等報告、爲查辦取締等情、並由桑君具金時傑借學校之名、行欺詐之實、函應取締、函到局、查該校長如果借學校以除教育障礙、爲特函請察照、卽希澈查見復、以憑核辦、原函附閱、仍繳等因、據此、豐芸卽於下午四時、前往調查、適金時傑不在校中、晤教員蔡佩文女士俞寄帆桑志城債主王惠珊等、明悉金時傑係辦學情形、實多謬點、除錄送調查報告外、另有桑君筆錄正則女校招生紙、一倂附上請卽察核、再正在具函報告間、適金時傑來晤、當卽告以調查所得之情狀、時傑謂此係完全被誣、又告以如須續辦此校、須請人到局保証否認決不有欺騙之舉動、方克有効、否則惟請局嚴行干涉而已、時傑應允而去、合將調查情形具報、其究應如何辦理之處、卽候裁奪、此致上海縣教育局局長李、

永安拆除無線機

英大馬路永安公司屋頂、爲便利音樂消息靈通起見、設置無線電機一架、經交通部查悉、有違定章、已電令許交涉員、轉由總商會函致該公司交涉在案、茲悉該公司奉函後、以此項無線電機、專爲娛樂傳遞音樂而設、並無其他作用、旣奉部令交涉、且無設置之必要、故已於昨將懸線拆除、預備函復總商會轉致許交涉員電部查核云、

先施被騙案交保

崑山人俞紀琪(卽笑天又名家駿)吳培君(卽秉鈞)於本年四月間、在南京路民永里、虛設貽德滑頭髮莊、串同俞妻金氏、吳妻陳氏(卽惠康)、於十二號、持假莊票一紙、至先施公司首飾部、騙取値洋三千三百元之金鐲一枚珍珠圈一付、鑽戒二只、鑽鐲一只、並現洋二百元、棄店脫逃、將贓銷與狄思威路黃公館內、得洋分肥化用、業經公共捕房特別機關偵探、於本月十八號、將俞吳及陳氏、並幫同銷贓之婦人丁孫氏、(卽鄭秋)一併拘入捕房、而俞妻金氏、已被脫逃、於翌日(十九號)晨解送公堂、經中西官訊押各情、已誌本報、茲悉捕房已將此案原贓、如數吊到、於昨晨解送公堂、請公復訊、卽由中西探上堂稟明案情、並請求展期、詰之被告俞紀琪、延貫美律師上堂聲稱、敝律師保受程安素律師委託、因程律師有病、不能到堂、並請求准被告交一千元舖保等詞、吳培君、與陳氏、同延甘維露律師到堂、亦請求准被告交保、出外候訊云云、而丁孫氏、亦延舉文律師上堂代辯、經俞鼎贊得供、商之美雅副領事、判四被告各交一千元舖保、或現洋保、展期一禮拜再行訊核、

恒豐絲廠因暑停工

閘北各絲廠、近因天氣炎熱異常、廠中女工感染痧疫者、日有多起、故多數均祗作工半日、茲聞恒豐路恒豐絲廠、因注重女工衞生起見、業自今日起、暫行停工三日、以避暑威、並聞其他各廠、亦將相率暫停避暑云、

演講憲法史

上海暑期講習會自明日(二十八)起至三十日、由邵力子君演講中華民國憲法史、每日上午八時半起至十一時半止、講所仍在新重慶路餘安里民國女子工藝學校、聞此項講演、仍爲公開、聽講者屆時可簽名入座云、

取締旅館容留甬妓

旅滬甬人張靜廬等、前以本埠各旅館容留甬妓事、曾致函寧波旅滬同鄉會及寧波旅滬學會等、請其設法取締、茲聞寧波同鄉會等得函後、僉以旅館容留甬妓、不但蒙羞桑梓、且有礙於風化、自非從事取締不可、現擬定期召集各旅館經理、先行從事勸導、務將住居旅館內之各妓、一律拒絕、又甯波旅滬學會昨已致函工部局云、逕啓者、(上略)查本埠各客棧容留甬妓者比比皆是、烟酒賭博、無所不備、奸盜詐騙、悉基於此、而游客之被惑者、喪貲畢命、更時有所聞、况貴局令章、深夜禁止喧嘩、各游戲場尙命息火、乃該客棧等徹夜笙歌、毫無顧忌、此其違章者一、且貴局對於妓戶、正在積極取締、而該客棧等轉容納惡過土娼之甬妓、以爲蕩子浪遊、密歡幽會之所、此其違章者二、敝會爲謀社會秩序之安寧、及去善良風俗之障礙起見、自應據情轉請貴局、出而維持、至希査照、嚴予禁令、該客棧等速行驅逐是等娼戶、並屬後不得再爲容留、設再有上項情事發生、應請照章從重處罰以儆效尤、實紉公誼云云、

清潔捐得標有人

滬南工巡捐局長、以承辦東南區淸潔捐之商人張才卿、認期將滿、照章應再招商投標承充、以符原案、曾經擬章訂期投標布告諸色人等、屆時遵章預繳保証金一千元、以便投標在案、前日爲投標之期、於午後二時、舉行投標者、共有四人、當經正副局長在場監視、旋卽開標、係張生記每月願繳淸潔捐二千三百十元爲最多數、照章爲得標、逐令該商於三天內、繳呈稅欵三個月、並覓具殷實商號保結等呈局候示、

西人猝斃於浴室

大陸報云、本埠九江路四百三十二號某西印書局職員林克賀司特氏、前晨七時許在靶子路五十九號私宅浴室中猝斃、至八時方由西崽察覺、當七時半時、西崽送茄非茶往林氏臥室見房門半掩、人已他出、至浴室察看、雙扉緊閉、知其在室沐浴、越半小時、仍未見出、卽抓窗窺看、見林氏躺臥地上、當卽鳴捕破扉闖入、將屍舁往工部局墳場檢查知爲胆部破裂、以致殞命、林氏自美國齊卡哥城來、尙未至美總領署入册、現捕房西探麥克坎芝氏及美領署、對於此事、頗細心研究云、

花會之爲害

浦東爛泥渡甯波人宋寶初、現年四十五歲、平日喜賭花會、以致負債纍纍、無法彌補、乃於前晚背人在家、懸樑自縊而死、昨爲三區警署查悉、立命廿四保二十四圖地保投上海地方檢察廳報請相驗、不一刻據屍子宋良才投廳具稟、略稱今年十九歲、死者宋寶初爲民之父、此次實係自縊、與人無尤、自願棺殮、要求免驗、鄭檢察官命傳屍子及地保至案研訊一過、准予免驗、着具結後速往棺殮毋延、

領尸解剖之手續

淞滬警察廳、茲準同濟醫學校函開、敝校解剖科學生實習解剖、應需屍體、前經遵照部頒解剖條例、擬訂實習解剖章程、呈奉教育部核准、飭知上海警察廳監獄官廳、查照辦理、近復與江蘇第二監獄暨上海審檢兩廳協商、訂定交付屍體解剖規約各在案、茲查規約第二條、監獄凡遇罪犯屍體、無家屬收領者、得通知大學領取、執行解剖、又第四條、大學接到通知後、應卽備具正式印文、派員向監獄請領、監獄卽將屍體連同憑照、一倂交付、第凡屍體交領後、所有經過之處、該大學自當聲明、相應函達貴廳察照、並請轉知所屬警區、將來如有領取屍體經過時、執有監獄憑照可查者、卽予放行、勿稍誤會爲荷等因、准此、除分行外、昨由徐廳長已飭各警察區所一體查照矣、

許照林案凶手緝獲

住居西藏路之許照林、(卽綽號小蓮頭阿春又名春庭)於本年四月二十七號夜半、被仇人設計誘至福建路月桂里、開槍轟擊斃命、後由尸妻報告捕房、由中西官驗訊各情、已誌本報、捕房對於此案飭緝兇手在案、前日總巡捕房華探副總目、得到線人報告、謂兇手匿跡福州路大新旅館三十八號房間內、當卽稟明捕頭、督同包探密往按址將該房間內之吳根生、葉福林、(卽小寧波)邵錫昌(卽關生)陳三寶等四人拿獲、拘入捕房管押、昨晨解送公堂、卽據中西探目投案稟明以上情形、並稱本案調查手續尙未完備、要求展期再訊云云、經俞讞員核供、會商美雅副領事、判被告還押、候展期七天査明再訊、

公共公廨訊案彙誌

晚堂第四公堂、由張襄讞與日副領事淸水氏會訊、㈠豫豐米號控泰利花邊廠欠米洋案、堂諭被告臨訊不到、由原告呈出帳據、應准缺席判決、㈡舒華照控都有卿不付期票洋案、堂諭被告臨訊不到、由原告呈出證據、應准缺席判決、期票四紙附卷、㈢聚昌布號控恆豐衣莊不付期票洋案、堂諭被告臨訊不到、由原告呈出證據、應准缺席判決、期票附卷、㈣賈瑞伯延許理律師控金舜卿不付期票銀案、堂諭傳保着交被告到案、一面飭提金舜卿訊追、

時評

大義滅親 (純)

側日同志會致吳佩孚書。勗其以大義滅親。迅派義師以討曹。夫曹因欲圓其總統迷夢。不惜倒行逆施。大演逼宮奪印活劇。致陷首都於無政府狀態。其應聲罪致討也固矣。獨惜吳非可以討曹之人耳。大凡討逆者。必先自明其順逆而後可。今吳對於曹之所爲。旣無一言之規勸。反主張先戰後選。而思以武力爲恩帥之後盾。試問天下豈有不明順逆之人。而可以討逆者乎。且曹之種種罪惡。大抵皆吳有以輔佐而玉成之。不曰討曹則已。如曰討曹。則吳亦在應討之列。况曹之與吳。實如狽之與狼。而互相爲命者也。曹微吳。曹固不敢横行若此。吳微曹。吳且無以有今日。然則詔吳以討曹者。是何異與虎謀皮寗可得乎。故吾以爲居今日而言救國。舍國民一致戮力同心以打倒軍閥之勢力外。其道殆將末由。不則藉武力以攻武力。則此仆彼起。無非爲軍閥勢力之競爭。於國事究有何補。卽使吳能討曹。其結果亦不過以暴易暴。非特無益。害且甚焉。況吳更非可以討曹之人乎。

研究繪畫唯一機關
東方藝術研究會
徵集會員
函索詳章請附郵票三分。地址法租界蒲柏路(卽打鐵浜)四百八十三號

請沿此綫剪下

徵求答案

◉緊要聲明

本館碍難將探詢徵文之諸信一一答覆因徵文之條例甚爲詳細而易明白君如留心讀之則不致有悞會之處

君若不遵照條例當然不能獲獎

投稿人務須將全數七項答案一一答覆若君答留或四或六答案則不得獲獎君或不能全中七項答案但若能中六項答案而悞其一仍可有得頭獎之希望苟七答案中三條與則君尙有得獎之機但君必須覆答全數七答案

本館不能用比較的詳盡明晰措詞以解釋條例之意義若君不能明白此次之條例則其咎在君本館可告無罪矣

◉請注意下列章程

㈠投稿人須在指定答案之處將七答案寫下

㈡投稿人須將姓名地址職業寫在指定之處

㈢投稿人須將報紙依照指定花邊剪下

㈣投稿人須將剪下之答案寄至上海福州路三十號時報館第四號信箱轉聶世澤君收啟每一紙剪下之徵求答案須附郵票六分

㈤每人並不限定寄徵求答案之數但每一紙徵求答案須附郵票六分若寄四張徵求答案則須附郵票念四分以此類推

㈥答案內不准夾帶私信並一切請託函件本館當然置之不理

徵求答案於本年陽歷八月七日中午截止

獎金

第一獎	一百五十元
第二獎	一百元
第三獎	五十元
第四獎	二十五元
第五獎	二十元
第六獎	十五元
第七獎	十元
第八獎	八元
第九獎	七元
第十獎	五元

如有人能將下列七項答案一一對答無訛者另給獎金洋二百元

問題	答案
(一)誰爲現在中國最孚物望之人	(一)
(二)誰爲中國總統方爲最有價値之總統	(二)
(三)初等學校中國何省爲最多	(三)
(四)入學兒童以人口爲比例中國何省爲最多	(四)
(五)中國境內現有汽車若干輛	(五)
(六)中國境內共有華文日報若干家	(六)
(七)近百年來誰爲世界上最大之政治家	(七)

條例

(一)投稿人須將此處報紙依照花邊剪下

(二)投稿人須將答案寫在問題之下

(三)投稿人須將姓名地址職業書寫淸楚

(四)投稿人須將答案寄至上海福州路三十號時報館第四號信箱轉聶世澤君收啓每一答案須附郵票六分

(五)每人並不限定寄一答案惟須遵守條例

(六)在截止前十五日將期限登報宣布

(七)不贊成此舉者不必投稿

(一)姓名	
(二)地址	
(三)職業	

投稿諸君、請將答案即行寄下、因揭曉時、如二人答案對於七項問題、均無舛誤、則先寄答案者、卽作爲第一獎、獲獎一百五十元、及特獎二百元、請投稿諸君從速將答案寄下、爲要、

請沿此綫剪下

宣和臨古十七家畫冊

▼清宮寶藏▲　▼無上妙品▲

此冊爲清內府至寶宣和生平第一銘心佳品有山水花鳥人物共十七種皆係臨摹當時內府所藏神妙眞迹

五冊珂羅版精印一大冊定價三元八角

有正書局發行

宋拓晉唐小楷十一種。

二冊　定價一元六角

此唐鶴安舊藏內有七行稀爲清儀閣物現歸抱殘守闕齋有翁覃溪梁山舟林吉人等多人題跋誠海內鴻寶也十一種名目如下

▼鍾繇宣示表　▼內舍帖　▼王羲之樂毅論　▼東方畫贊　▼曹娥碑　▼黃庭內景經　▼王羲之十三行　▼心經　▼歐陽詢尊勝陀羅尼經　▼顏眞卿麻姑仙壇記兩種

有正書局發行

天韻樓　永安花園

木樓的柳社新劇　觀過的游客　久已嘖嘖稱贊的了　現在又加聘了著名悲旦耿風聲　第一小生趙曝光　和張翠翠朱淚鵑諸名角　與張四維　高夢樓徐寒梅　陸笑蘭胡悲天　配搭　眞是錦上添花　其餘遊藝　也變動了許多　況且本樓是海上頂高屋頂　夏天裏乘涼避暑　不但是最好去處　而且還不悖衛生的原旨　諸君有興　快快來啊

愛普廬活動影戲院
APOLLO THEATRE

北四川路五十二號　即海甯路北首

禮拜三起至禮拜日止連映五夜　今日起加映日戲三日

第一難得佳片
NANOOK OF THE NORTH
北極探險記

時間　夜戲每晚九時一刻開映　日戲下午五時半

價目　夜戲　樓上一元五角　樓下九角　日戲　樓上一元二角　樓下七角

並加演洛泡滑稽二大本

法國大影戲院

在法界三洋涇橋南　今天夜戲開演十大本

上海從未演過英國大長片　倫敦秘密大　第十二集　四大本大團圓

特別　俠義奇緣　四本

短片　新卓別林　二大本

禮拜六　禮拜日　日戲

探險長片　神女奇緣　第七八集　四大本

最新笑片　四大本

價目照舊　並不增加

預告　本院下禮拜二起開演快活大王卓別林　怕老婆頭二本　水災頭二本

首歌舞台原址

新愛倫影戲院

美租界海甯路　中市愛倫舊址

今天夜戲開演十八大本祇演一次

上海實事中國影片　瑞生閣　謀害蓮英（連台）十大本　◀一次演齊▶

武術長片　英雄報仇　◀第十三集▶　四大本

最新笑片　四大本

今天日戲　中國影片　瑞生閣　謀害蓮英（連台）十大本　◀一次演完▶

上海大戲院

上海唯一之影戲院　北四川路虬江路口

特別價目　日戲價目　包廂七角　樓廳四角　正廳三角　二廳一角　夜戲價目　包廂一元　樓廳六角　正廳四角　二廳二角

今天第一場日戲五點半　第二場夜戲九點一刻鐘起

著名愛情警世新片（片內有中文說明）六大本
Betty Compson in Prisoueas of Love
情囚（又名情魔）

新聞一本　笑史二本

劇中主演之女郎乃美洲最美麗之女子、電影界之明星、演一寫家女郎、隨女友飲於跳舞場、一般急色兒一見女郎之顏色、莫不神魂顛倒、爲女父所見、大加申斥、未幾女父之秘密、致女發覺、女乃離家謀自立、執業於某公司、與公司主任情好甚篤、後見一少年同事、竟與訂婚、証少年復與其他女郎訂婚、証此女郎其未婚妻之胞妹也、事旣說明、遂致不可解決、離奇曲折異常精采、中文說明尤極明瞭耳　禮拜六禮拜日第一次日戲二點半鐘起第二次五點半起禮拜日之第一次日戲准演金錢之實貴

時和

河南路拋球場一百念一號

只此一家　並無分出

洋裝金銀首飾老號

本號創設多年　一無別無人兜事　祇家分店向在售　此並亦支派外等

白金製作　不欺老幼

上海英租界河南路一百二十號　時和洋裝首飾老號主人謹啓

滬杭甬路滬杭段行車時刻表

站名	一	二	三	四	五	六
上海北站	▲上八・正（特別快車開）	▲上九・[illegible]（慢車開）	下一・二〇（快車開）	▲下三・四五（滬禾區間車開）	▲下七・一五（夜快車開）	
上海南站	上八・〇五（特別快車開）	上九・〇五（慢車開）	下一・二五（快車開）	下三・四五（滬禾區間車開）	下七・二〇（夜快車開）	
松江	上九・一四（特別快車開）	上一〇・五〇（慢車開）	下二・四六（快車開）	下五・四二（滬禾區間車開）	下八・二九（夜快車開）	
嘉善	上一〇・〇一（特別快車開）	上一一・五七（慢車開）	下三・四三（快車開）	下六・四七（滬禾區間車開）	下九・一六（夜快車開）	
嘉興	[illegible]（禾閘區間車開）	[illegible]（特別快車開）	[illegible]（慢車開）	[illegible]（快車開）	[illegible]（滬禾區間車到）	[illegible]（夜快車開）
硤石	[illegible]（禾閘區間車開）	[illegible]（特別快車開）	[illegible]（慢車開）	[illegible]（快車開）	[illegible]（夜快車開）	
長安	[illegible]（禾閘區間車開）	[illegible]（特別快車開）	[illegible]（慢車開）	[illegible]（快車開）	[illegible]（夜快車開）	
杭州	上一一・正（禾閘區間車到）	上一二・三〇（特別快車到）	下四・正（慢車到）	下六・五〇（快車開）	下一一・四五（夜快車開）	
閘口	上一一・二五（禾閘區間車到）	上一二・四五（特別快車到）	下四・三〇（慢車到）	下七・一〇（快車到）	下一二・正（夜快車到）	

站名	一	二	三	四	五	六
閘口	▲上七・一五（特別快車開）	上八・四〇（慢車開）	下一・二〇（快車開）	下三・三五（閘禾區間車開）	▲下六・正（夜快車開）	
杭州	上七・四〇（特別快車開）	上九・一五（慢車開）	下一・五〇（快車開）	下四・一〇（閘禾區間車開）	下六・二五（夜快車開）	
長安	上八・二九（特別快車開）	上一〇・四五（慢車開）	下三・正（快車開）	下五・四五（閘禾區間車開）	下七・一四（夜快車開）	
硤石	上九・正（特別快車開）	上一一・五三（慢車開）	下三・三七（快車開）	下六・四五（閘禾區間車開）	下七・四五（夜快車開）	
嘉興	上七・三〇（禾滬區間車開）	上九・三九（特別快車開）	上一二・五〇（慢車開）	下四・二四（快車開）	下七・三〇（閘禾區間車開）	下八・二四（夜快車開）
嘉善	▲上八・〇二（禾滬區間車開）	上一〇・〇二（特別快車開）	下一・二六（慢車開）	下四・五二（快車開）	下八・四六（夜快車開）	
松江	上九・一五（禾滬區間車開）	上一〇・五三（特別快車開）	下二・四二（慢車開）	下五・四九（快車開）	下九・四二（夜快車開）	
上海南站	上一〇・五五（禾滬區間車到）	上一一・五五（特別快車到）	下四・二五（慢車到）	下七・正（快車到）	下一〇・四五（夜快車到）	
上海北站	▲上一一・〇五（滬禾區間車到）	▲上一二・正（特別快車到）	下四・二〇（慢車到）	下七・一〇（快車到）	▲下一〇・五〇（夜快車到）	

（注意）表內凡有▲符號者係與滬寧相啣接車

有正書局發行

法界共舞台

法界共舞台男女合演六月十四夜戲價目　注意　月樓八角　特包六角　官廳六角　特廳五角　頭廳三角　二廳二角　三層三角　廂位三角

王益芳　小禿扁　薛銀麟　劉松亭　張菊芬　李桂芳　李秀英　張德祿　粉菊花　金少梅　林樹森　曹寶義　小孟七　竹翠茹　王文祥　馬春甫　李寶龍　朱榮奎　劉春泉

◀頭二本三門街▶

大世界乾坤大劇場

大世界乾坤大劇場六月十四日禮拜五夜戲　注意價目　弄樓小洋一角　正廳一元　銅元六枚　夜戲登樓小洋二角　正廳小洋一角

湯　金　杜　師　如　王　陳　鄭　武　侯　侯　喜　劉　陳　湘　瀟　雲　龍
桂芳菊花文林秀文鴻　金玉　菊芳　法祥　雙林　雲際　雲峯　彩鳳　雙喜　善御　甫少　張　泉　瑞恒
八　祭　打　黃　聲　潞
義圖寶塔沙鍋金台花田錯（武文華）七星廟碑亭霞頭菴安州

丹桂第一台

丹桂第一台六月十四夜戲大減價　注意價目　特別包廂七角　頭等正廳五角　上層包廂三角　二等正廳三角　三等統售二角

梅　趙松樵　王　何　（小）（小）　高　劉　高百歲
春奎筱九霄匯川雅秋寶義百歲奎官何雅秋
硃砂痣（獅子樓）一箭仇牡丹亭白水灘天雷報長板坡（滕大尹）

大舞臺

大舞臺六月十四夜戲　准演新排宋朝歷史機關佈景新戲初次新戲　（價目注意）　特廂一元　特等八角　二等五角　三層　包廂三角

趙東昇　張榮奎　唐秀蓮　殷春虎　趙竹卿　陳嘉璘　孫少堂　李瑞亭　姚俊卿　趙如泉　賈璧雲　高慶奎　小達子　毛韻珂　金碧艷　郭春華　張桂芬　孫慶芬　陳月樓　王佳楣　李勝奎　張春海　王祥雲　沈韻秋　鄭君麟

◀七本狸貓換太子▶

天蟾舞台

天蟾舞台六月十四夜戲（價目）　花樓一元　優廳一元　官廳八角　特包八角　頭廳四角　三層四角　花樓三角　四百一十　五層三十　特等三角　一百二十　三層四等　二角九十　電話中央三七二

五本狸貓換太子

包公出世

春華舞臺六月初一日起

暫停歇夏

義記新世界

跑馬廳泥城橋南北兩部地道交通　門票小洋二角　電梯小洋三角　西菜劵大洋一元門票在內

招登廣告　本世界交通便利游客衆多廣告收效之宏非他處所能及如何賜登請向廣告部接洽

▲南北游藝自由聯絡游覽大會

京劇　大鼓　戲迷　梨花　大鼓　特別　口技　京韻大鼓　小黑姑娘　李品一　晚香玉　人人笑　王雙鳳　大神父　鄭德順　女子　吳玉姑娘　雙簧　道勝　技藝　邱實　幻術　李　南方　沈書　拉戲　易

▲北部自由廳　樓上新自由廳

表演古今悲歡事　中西幻術　巧耍花罈　達社　胡吳君夢　安笑　吳品如　孫連元　日夜　自由花　前本血淚碑

▲北部第一劇場　覺雲雅集　日夜　問蘆　金桂　自焚　愛情佳片　火後姻緣　五大本

最新滑稽笑片　二大本

▲北部三層　改良小曲　王小新施　陶亭　日夜　大本　樓後橄欖　大君　趙祥　小

四明文戲　小文斌　康集昌　日夜演　新用康仙　王人　廟跳

▲南部二　西歐魔術　莫悟奇

文子　女子灘簧　葉如玉　日夜唱　寶播　松

蘇灘　▲南部樓下第四劇場　即跑冰場

古裝蘇灘　費西冷　日夜

無錫班　李廷秀　劉召庭　日夜　磨奴　醉草　豈連　環報　腐鵝

大京班　▲南部三層樓

芙蓉花　張鑫鈴　悲韶　雙搖　黃鶴樓　汾河灣　何月　趙亮學　伍鳳　春散天女花

彈詞名家　小白蛇　亭雙珠　楊珠傳　周玉　泉香　文武球

彈詞名家　魏鈺卿　三珍珠塔

大說書　名家　黃兆麟　三國志　何受良　三國志

說書名家

▲南部三層樓　屈成章　平台　大飛　神父

武術會　皮少林　帶扛拳　子術

中國模範游藝場　小世界

在上海新北門內　北電話中央四四六九　南電話一百三十七號　門券每位小洋一角　北來車輛直達門口免查照會

屋頂花園　屋內花園　觀劇咸宜　日夜相宜　清涼世界　人間福地　海上勝地　誰能與比　有冷有暖　相映成趣

▲第一層大京班　俞派武生　蓋春來　劉　蓋　黃　沈　白蛇傳　邱　李　劉　小

▲第三層屋頂影戲　偵探長片

周杏泉　田永奎　南北戲法　雜耍

▲第二層四明文戲　小金蘭　小桂寶　沈春林　全班　玉美　日夜　陸賈餅　捉五通　王玉林　李寶廷

▲改良申曲　沈桂林　花月英　化妝演唱　日夜　風情　怨波

▲灘簧　文濱　素蘭　蘇灘　胡壽慶

▲第三層　張愛第　華社　全體社員　新劇　三十本　國際偵探　潛行艇

▲三層樓小戲台　邵小　男子　新戲　化妝古曲　日夜演

▲第四層灘戲　陶常　州班

▲說書蘇灘場　王玉壺　春望遠鏡　全班名角　在七層樓　日夜開演　江天一覽　眼底無餘

吳小松　小石白蛇傳　周沁泉　文武香球　姜鳳笙　玉蜻蜓　周潤泉　朱菊庵　笑中緣　吳小　馮子美　果報錄　王再亮　精忠傳

詳細節目請閱張丹斧姚民哀編輯的世界小報　蓀桂筱　灘蘇良改

共和影戲院

西門外方浜橋第一　共和影戲院

星期四　英偵探　第一二集　四本

暗報仇　第十一十二集　四本

星期五六　趣劇　四本

暗報仇　第十三十四集　四本

注意　星期二　本院每逢星期三六日加演日戲特此佈告

價目　特別包廂每位半元　普通包廂每位三角六十　月樓每位二角四十　正廳每位一角二十　幼童減半收費　星期四日皆換片

曾伯廉痧疫藥水專治：

肚痛　瀉症　赤痢　霍亂絞腸痧及腹痛

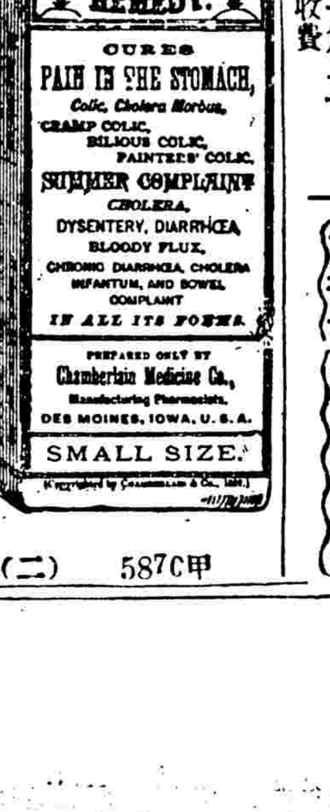

此奇異之藥。所已救活人類生命之多。及減少吾人所感受痛苦之效力。實爲世界任何藥之所不能及。更有一事。應請諸君牢記者即此藥一劑。立止肚痛。若治極重之瀉症。至多亦不過三劑。總之此藥治愈病症。屢奏奇效百不爽一也。此藥乃植物性之化合物。無論何處。均有出售

（二）　587C甲

歷代名人姓氏全編

（二十四冊）（三元六角）

有正書局發行

（三）克寶牛乳粉

流質牛乳儲稍久即發酸味惟用此牛乳粉可無此慮此粉可供各種用途閣下曾經試用此粉否？

吉時洋行經理

全樹積玉樵殘字

此字用筆渾厚全屬漢魏筆法似鐘銘而古拙處超過之清道人最爲心折並有題誌定價大洋四角

上海　北京　天津　有正書局發行

石濤長幅山水

此石濤長幅山水菸用五彩珂羅版印成八尺定價大洋二元八角

上海北京天津　有正書局發行

修面所費金錢與時間之計算

修面爲清潔之一法亦容儀之所繫人人必需故日常所費於修面上之金錢與時間亦當加以研究求其經濟而便利之方法諸君之擇善而從固在意中也

金錢　吾人修面大約每月三次每次以一角計之則年需三十六角矣若以此數而購「吉利保安剃刀」則大約可得「白朗宜牌」一具及刀片半打至少足敷五六年之用刀片用完只須添購刀片而刀具則可永遠應用

時間　尋常修面至少耗半小時之光陰且不能隨時隨地可修每令人生不快之感若用「吉利保安剃刀」則每次只需十餘分鐘不需磨礪足不出戶而可以隨心所欲至其修面後之潔淨舒適容光煥發尤其餘事

美國吉利保安剃刀公司製造

上海廣東路三二號　貿勒洋行經理

如下圖者名「白朗宜」每把美金一元約合墨洋二元左右俟兌率之升降及地方之遠近略有參差其餘種類甚多亦有在十元以上者

各埠洋貨店及藥房均有代售如無可向經理處函購

BROWNIE

(白朗宜)

GILLETE SAFETY RAZOR Co.

(四)克寧牛乳粉　用此純淨牛乳粉製成新鮮牛乳可免慮其變壞節省消耗除去冰費　吉時洋行經理

(五)克寧純潔牛乳粉　此爲小孩應服之改良食品由美洲運來可隨意製成牛乳　吉時洋行經理

凡士林生髮香膏

凡士林　Vaseline　REG. U.S. PAT. OFF.　旦士寶公司

善治頭皮各症芬芳可愛能去髮際垢穢用以潤髮光澤可鑑且使髮易於生長而無脫落之患

購者請認明上列商標庶不致誤並請注意此凡士林牌製品係美國紐約旦士寶公司所製如無此商標與本公司之名義者均屬僞貨

此凡士林生髮香膏分裝(小瓶金屬盒)兩種

各處藥房及洋廣貨店均有出售

美國紐約旦士寶製藥公司監製

上海　香港　廣州　漢口　天津　奉天　大連　老晉隆洋行獨家經理

六〇六話甲乙問答

(樹人撰　企週)

(甲問)六〇六是什麼東西？
(乙答)六〇六是一種藥的名詞，
(甲問)六〇六能治什麼病？
(乙答)六〇六能治花柳病及風濕骨痛病
(甲問)有效驗沒有？
(乙答)極有效驗，
(甲問)何以見得？
(乙答)去年不是我生過毒嗎？我就服了二瓶六〇六藥水？及搽了一盒六〇六藥膏好的。
(甲問)到今年可曾復發嗎？
(乙答)沒有復發。
(甲問)那是老兄的幸運！
(乙答)並不是我的幸運！實在是六〇六的功效，
(甲問)六〇六是何家最先發行的？
(乙答)六〇六是上海四馬路太和大藥房最先發行的！而且中國境內藥房均有代售的，
(甲問)六〇六藥水及六〇六藥膏的價錢便宜嗎？
(乙答)極便宜的！六〇六藥水每瓶洋一元七角五分！六〇六藥膏每盒洋一元！另外再有一種樣盒！祇賣洋二角呢。
(甲問)我前二日因爲蠢悉天！發生了風濕疥瘡病現在還沒有好六〇六可能治嗎？
(乙答)六〇六那有不可治呢！眞所謂對症良藥哩，
(甲問)那末我明天就去買來服了。
(乙答)如其服好了。容當重謝你。
甲謂乙曰　乃各携手散歸。

頭痛好在一嗅

朱氏頭痛散　效驗速如快電、用法只要鼻嗅、主治頭風頭痛　無論痛至如何利害、亦不拘新痛老痛、一經鼻嗅、痛必立刻停止、且頭目比之平時更覺清爽、有患者盍試之、方知此散之不謬也、

每瓶洋兩角每打洋兩元

各大藥房均有出售外埠函購郵費不加郵票代價九折計算

經理代銷　批價克己

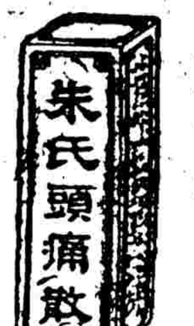

上海英租界大馬路英華街口維新里內

中南國產製藥社發行所啟

葛蘭素奶粉

哥哥姊姊弟弟妹妹都能用！(五)

從嬰兒長到孩童　要他活潑快活　第一要滋養得宜　第二要容易消化　滋養的東西　頂好是牛奶　但是最穩當的　還是葛蘭素奶粉　這奶粉全用鮮潔滋養的牛乳做成　最容易消化　再裝在不漏氣的錫罐裏　空中的無數微生虫　一個也鑽不進去　所以小孩子吃了　不比那普通牛奶　決不會生病了　不信問醫生便知　大小孩子　都宜天天吃葛蘭素奶粉　他們的點心　也用葛蘭素奶粉做

倫敦男生公司製造　上海華發大藥行經理

愛蘭百利代食粉

名貴精牛乳粉　又凡患病者及胃力薄弱者最宜之食

此代食粉與愛蘭百利代乳粉截然不同製造時提出麥液之精和最新鮮而富於乳酪之牛乳用以消化之然後煉成一種極鬆細之粉質故一入腸胃立即溶化凡患疾病及老年幼孩消化力薄弱者服此代食粉實能開胃健脾養精增血較諸服凝結不化之補品誠有天淵之別且服法簡便只須用開水冲攪立即可飲

各埠大藥房均有出售

上海廣東路四十號愛蘭漢百利有限公司啟

機器　工程　進口　保險

全部發力廠機器材料。紡織、電器、工業、鐵路、建築、各種機器材料。進口。水、火、汽車、行李、保險。

美商慎昌洋行

總行上海圓明園路分行各埠

EC135

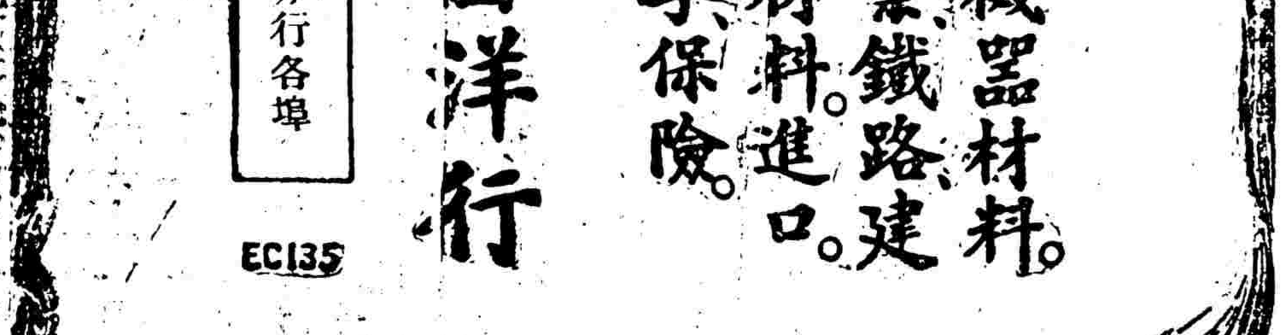

上海開至南京津浦線開至北京火車時到表

- **上海開**：上午七點(快車)；上午七點十五分(滬翔客車)；上午七點三十五分(滬常三四等車)；上午九點三十分(特別快車)；上午九點五十分(三四等車)；下午十二點十分(滬翔客車)；下午十二點三十分(快車)；下午三點二十五分(滬錫客車)；下午五點十五分(滬常客車)；下午五點四十五分(滬翔客車)；下午七點三十五分(滬翔客車)；夜十一點三十分(夜快車)[illegible]
- **南翔開**：上午七點二十八分(快車)；上午七點四十五分(滬翔客車)；上午八點〇三分(滬常三四等車)；下午十點三十一分(三四等車)；下午十二點四十一分(滬翔客車)；下午十二點五十八分(快車)；下午四點一分(滬錫客車)；下午五點四十七分(滬常客車)；下午六點十五分(滬翔客車)；下午八點〇九分(滬翔客車)；上午十二點〇二分(夜快車)
- **蘇州開**：上午八點五十九分(快車)；上午九點四十一分(滬常三四等車)；上午十一點四十四分(特別快車)；上午十二點五十三分(三四等車)；下午二點四十三分(快車)；下午六點二十四分(滬錫客車)；下午七點三十九分(滬常客車)；上午一點三十九分(夜快車)
- **無錫開**：上午七點(錫常客車)；上午九點五十九分(快車)；上午十點四十四分(滬常三四等車)；下午十二點〇二分(特別快車)；下午二點十分(三四等車)；下午三點三十八分(快車)；下午七點三十四分(滬錫客車)；下午八點三十六分(滬常客車)；上午二點三十八分(夜快車)
- **常州開**：上午八點十四分(錫常客車)；上午十一點五十六分(快車)；上午十一點四十一分(滬常三四等車)；下午十二點四十九分(特別快車)；下午三點二十八分(三四等車)；下午四點三十八分(快車)；下午九點三十八分(滬常客車)；上午三點四十二分(夜快車)
- **丹陽開**：上午九點三十分(錫常客車)；上午十一點五十二分(快車)；下午一點三十八分(特別快車)；下午四點二十八分(三四等車)；下午五點三十八分(快車)
- **鎮江開**：上午十點三十一分(錫常客車)；上午十二點四十九分(快車)；下午二點二十二分(特別快車)；下午五點三十四分(三四等車)；下午六點三十三分(快車)；上午五點三十四分(夜快車)
- **南京到**：下午十二點三十分(錫常客車)；下午二點二十一分(快車)；下午三點四十三分(快車)；下午七點三十五分(三四等車)；下午八點〇二分(特別快車)；上午七點二十分(夜快車)
- **浦口開**：下午七點十分　下午八點五分
- **徐州開**：上午五點〇八分
- **天津總站開**：下午十一點五十二分　下午九點二十分
- **天津東站開**：上午十二點〇三分　下午十點三分
- **北京到**：上午一點三十分

北京開至浦口城甯線開至上海火車時到表

- **北京開**：下午三點二十五分
- **天津東站開**：下午二點三十六分　下午八點二十七分
- **天津總站開**：下午八點四十七分
- **徐州開**：下午一點
- **浦口開**：下午六點四十九分　下午八點[illegible]
- **南京開**：上午七點四十分(快車)；上午八點十分(三四等車)；上午十一點五分(快車)；下午三點五十分(特別快車)；下午四點十五分(甯錫客車)；夜十一點(夜快車)[illegible]
- **鎮江開**：上午九點二十分(快車)；上午十點二十五分(三四等車)；下午十二點五十四分(快車)；下午五點二十九分(特別快車)；下午六點二十七分(甯錫客車)；上午五點十二分(夜快車)
- **丹陽開**：上午九點五十七分(快車)；上午十一點二十一分(三四等車)；下午一點三十六分(快車)；下午六點〇三分(特別快車)；下午七點二十六分(甯錫客車)
- **常州開**：上午七點十分(常滬客車)；上午十一點五十九分(快車)；正午十二點(常滬三四等車)；下午二點三十二分(快車)；下午四點四十四分(三四等車)；下午六點五十七分(特別快車)；下午八點四十六分(甯錫客車)；上午二點四十一分(夜快車)
- **無錫開**：上午七點二十分(錫滬客車)；上午八點二十二分(常滬客車)；上午十一點五十九分(快車)；下午一點〇二分(常滬三四等車)；下午二點〇七分(三四等車)；下午三點三十三分(快車)；下午七點四十三分(特別快車)；下午九點五十二分(甯錫客車)；上午三點五十三分(夜快車)
- **蘇州開**：上午八點二十一分(錫滬客車)；上午九點三十一分(常滬客車)；上午十二點五十四分(快車)；下午二點〇二分(常滬三四等車)；下午三點二十五分(三四等車)；下午四點三十一分(快車)；下午八點三十二分(特別快車)；上午四點五十八分(夜快車)
- **南翔開**：上午八點十五分(翔滬客車)；上午十點三十三分(錫滬客車)；上午十一點三十四分(常滬客車)；下午一點(翔滬客車)；下午二點三十三分(快車)；下午四點〇三分(常滬三四等車)；下午五點四十五分(三四等車)；下午六點十八分(快車)；下午六點四十分(翔滬客車)；下午八點三十五分(甯滬客車)；上午六點二十六分(夜快車)
- **上海到**：上午八點四十二分(翔滬客車)；上午十一點(翔滬客車)；上午十二點〇五分(常滬客車)；下午一點三十分(翔滬客車)；下午三點(快車)；下午四點三十分(常滬三四等車)；下午六點二十分(三四等車)；下午六點四十五分(快車)；下午七點十三分(翔滬客車)；下午九點〇五分(甯滬客車)；下午十點(特別快車)[illegible]；上午六點五十分(夜快車)

小言

◉賞格革命　（清波）

昨天本報的香港專電說孫中山懸賞格如有人能於十日內收復惠州城賞念萬元云云中山先生苦心孤詣百折不迴要達到他政治革命的目的我們對於他是應該很敬仰的血戰多年不得已而出賞格援那重賞之下必有勇夫的陳例我們也是應該加以原諒的

但是我記得中山先生有『革命精神』一語確是顛撲不破之論無精神的革命革命如何成功換一句話說無革命的精神革命也是無價值的照此一說中山先生應該以革命精神激勵部曲趕速的攻克惠城怎麼可以二十萬元的代價來鼓舞將士倘使果眞達到了目的豈不被人說一聲『攻惠的成績是金錢購買來的部下的勇敢是金錢興奮起來的』爲中山計殊不值得所以我的主張貢獻於中山之前的還是請中山注意革命的精神不要以金錢鼓舞部下須知金錢的效力有時而窮眞精神的團結歷久不渝中山先生啊！我甚希望你不要做這一種賞格式的革命家

小專電

◎曹錕哲嗣聞吳佩孚對西報記者宣言是曹錕長子大驚恐生父百年後發生繼承及財產問題刻擬延著名律師控告吳佩孚異族亂宗覬覦遺產（1）（飛）（保定）

◎顧維鈞日來受慈母之嚴責受嬌妻之勸進心中忐忑進退維谷昨對其密友云眞叫我沒辦法友笑答云趕快到上海從三麻子學斬經堂一劇卽可解決顧正色曰太滑稽太滑稽（3）（狷）（北京）

◎孫文來滬時宴請各界杲巨紳亦與其列稱其酒菜甚佳近聞黃陂不日到滬知必設宴故近日自慶口福不淺（3）（瞿）（本埠）

◎某汽車公司玻璃窟內昨日有西人在內論價某甲過之疑爲新置之蠟人駐足而觀者可十分鐘（3）（瞿）（本埠）

◎投井自盡之縣立一高學生謝鑫年祇十六因誤交匪友失足入花柳場中揮霍頗大以無顏返見父母遂在申衙前投井自殺云（3）（燮）（蘇州）

特別小通信

●紀葉少吾之死　（天羽）

▲四妓女經理其喪

葉少吾之歿於京師人有喧傳爲虎列拉者其實非是蓋瘧疾也葉君近年體漸肥殊以爲苦然內寵多恐不能節制則病之所由起歟

記者二月來京與葉君同車渠年僅四十乃有憊狀蓋體胖而心不寬也上海本有金星保險公司一事乃自甘肅實業廳督表面金星事乃辭去卒至甘肅亦未能卽去頗用躊躇一日有人在某處遊讌之所遇少吾見其額上汗出如珠云身體頗不適照隱香暈乃明日卽得凶耗前後不及三小時何其速也

少吾之尊人浩吾先生素不直令郞所爲乃置不理而其令叔清漪先生方忙於印鑄局之索薪風潮亦無暇及此而少吾之喪乃由四妓女主之（徐第其一也除外尙有三人）此四妓者均與少吾發生關係故一切喪務由四妓女協議行之聞前數年花元春客死京師無以爲斂少吾慨然出八十金理其喪旣而並歸其櫬北里義之然初不料己之遺骸乃託付與勾欄人之手也

葉故後四妓女中衆有爲之服素者我謂此等服素出於至誠彌可寶貴聞少吾先後通負徐老三至三千金乃死後經理其喪並爲之附棺一慟誰謂勾欄中無深於情者乎

小新聞

●日皇后對於有島之悼惜（元）

▲小說家之光榮

日本大阪新聞云有島死耗傳至皇宮皇后極悃之據云平日愛閱遂於極端時得有島小說閱之憂悶立釋現除給日金二千元贈作伊家屬作恤金外並擬擇宮外天通古剎開一追悼會由天皇及皇后主祭云（3）

女伶瀟湘雲

●淸宮失火之眞相　（瑾）

▲北京飯店先覩

據某西報所載淸宮失火之夜北京飯店屋頂跳舞者先見火光立卽往救得入宮中時已有一少年善英語督率後知卽爲宣統及火熄天已放白宣統召西人進早餐表示謝意又贈各人御窰紅藍磁碗一對爲紀念品碗上印有皇璽云（3）

●蘇州將組織夜花園　（仁睦）

▲園址苦兒院

蘇州閶門外民興新劇社主任胡繼章因該社業已歇夏停演且鑒於蘇埠每當盛夏而無夜間相當納涼且可以遊覽之地故糾集同人商假苦兒院爲夜花園園址其中游藝有影戲魔術雙簧新劇等等聞門劵售洋二角不日卽將開幕云（3）

●青年會之瘋人　（曼）

▲胡鬧一場

二十四日上午十一時許蘇州青年會中忽來一瘋人操英法語頗嫻熟初大唱法國歌後與幹事某君借洋並大相辯難繼而將衣袴盡行卸下高聲痛罵「王八蛋」不止彼手持一名片姓張名已忘矣其片角銜頭不計其數有倫敦大學教授紐約上議員等等頗堪發噱經一小時許始出會去聞此人並往見朱鎭守使後携古物多件向護龍街某骨董肆大鬧數句鐘之久後由警察數人押出城外而去（3）

藝術界消息

▲中華音樂會近組織一「音樂季刊」登載有關於音樂之文字定八月十五日出版（鶴園）

▲晨社第四次在尤半狂家定本星期五「家庭」雜誌主任汀紅集來蘇亦將蒞會云（錄）

▲南通女工傳習所所藏之刺繡各物無不畢肖素爲各界所爭購近更議將張謇氏之繡像尤爲精緻聞價二百元云（天何生吾）

▲陰曆十六日李徵五君在舊小花園鄉會設筵並有堂會入記社票友各演傑作有四非之慶頂珠及春風館主南天門諸劇內行有劉天紅之定軍山綠牡丹戲鳳及坤角小文艷紡棉花云（吟言）

▲天馬會本屆審查會之結果計中國畫西洋畫出品共有二百數十點（淵）

▲天馬會六屆繪畫展覽會行將開幕連日各會員預備出品製作時雖汗流浹背而畫興倍濃開會時傑構當一定不少（淵）

▲法國各戲院自本年五月始禁演悲劇後生意大減故現各院主欲聯絡後向當局要求開放此禁以維伶人之生涯未識其目的可達否（3）（待琴）

▲法國里昂之中國學生及華工於上月份合開一中國音樂會會中有崑曲京劇及絲竹計是日蒞會之法人達數千人之多莫不讚美不已且多謂中國樂器動人最深云（3）（紅兒）

▲西班牙最著名之小說家依盤乃士將於十月內赴美游歷再至日本及中國調查各埠風土人情以集其小說資料云（果）

▲日本名伶尾上梅幸將於陽曆八月中旬由日來滬按尾上爲日本第一流名伶向在東京帝國劇場出演極負時譽（3）（百我）

影戲界消息

▲卡爾登影戲院開映「學海驚波」影片內容根據甘浦氏之「汚點」一書爲女伶梅雷茂柯白主演表情悲慘哀感動人昨日包廂中有一婦慘然下淚此劇連演四天至念九日止可謂影片中之最有悲情者（3）（飛俠）

▲上海大戲院日內開映「金錢之寶貴」星期日白日映演

▲法國影戲院下星期二亦開映快活大王卓別靈「怕老婆」及「汕頭水災」星期五改映偵探片名「奇光鏡」（3）（汝）

▲日本名古屋之影戲家伊藤孝一氏從本月十五日起帶同活動攝影隊一隊同登富士山攝取該山之夏日全景預定片長五千呎大約四五月後可開映於銀幕上云（慍蘇生）

▲影戲員名伶哈克司爲「碧空儷影」之導演者綜計攝演一年之久哈氏已擁有數十萬金此可以見影戲事業蒸蒸日上也（3）（曼）

小繙譯

▲日本恩神溫泉近發現一奇怪之現像蓋在該處旅社之後的一大溫泉名暴虐穴者近忽無熱泉噴出卽鄰近各泉所出之熱泉亦驟然減少因之該處居民非常恐懼以謂惡運將臨云（3）（佛青）（譯念六日字林報）

▲美國梅英省一釣船於日前在溫亞德海峽遭險全船覆沒獨船主密勒氏遇救蓋密氏袋中一皮夾被海鷗所見以謂魚也故啣去之後該鳥覺皮夾不可食乃於空中擲下遂被一漁人名台冷者見之因搖船往拾始見密勒在水中將沉下乃救之而出（3）（邑）（譯念六日泰晤士報）

▲近頃美國各街道中極盛行一種十八人同駕之自由車此種自由車前後仍只有二輪而行時用十八人之脚力故每小時能行六十哩云（3）（桂三）（譯自科學雜誌）

▲裁判官克蘭氏最近宣布鋼鐵匠作工八小時制按鋼鐵匠原定作工時間爲十二小時經累年之奪爭始克改定但反對者則謂時間縮短鋼鐵之價格將因之而驟增云（3）（星）（譯二十六日大陸報）

杜滋園潤例

山水屏條卷冊每尺二元五角堂幅橫披照屏條加倍扇面每件三元青綠山水另加工細點品加倍花鳥均照山水一律八折劣紙不應潤資先惠訂期取件　惲鐵樵　俾季申　吳蒼石　沈太侔　施濟羣　代收件處上海各箋扇莊四馬路白克路大源號公司杜叔和常州廟後北岸杜

張廣仲鬻書潤格

（匾額）每字尺內四元尺外遞加市招另議（中堂）四尺六元每加一尺加二元（屏條）每幅照中堂減半 [illegible]

大對聯　陳設最宜送禮

徐東海五言七言　黎黃陂七言　康南海五言　張季直八言　曾國藩長聯　清道人五言　張廉卿八言　金冬心七言　梁山舟七言　錢南園七言　吳昌碩八言　楊藐翁五言

每對一元

康南海七言五言　張季直五言　陸潤庠七言　趙撝叔七言　俞曲園七言　張叔未七言　吳愙齋七言　翁同和八言七言　曾國藩七言　左宗棠七言　劉石庵七言　張廉卿七言　包世臣七言　林則徐七言　翁覃溪七言五言　鄧石如七言　王夢樓七言　何子貞七言　金冬心七言　錢南園七言　成親王七言　祁寯藻七言　湯金釗七言　惲南田七言　孫星衍七言　黃小松七言　陳曼生七言　沈寐叟七言　龔孝拱七言

各對六角

印有目錄　函索卽寄

有正書局發行

佛學津梁　中觀道人集

黎瑞甫先生遺著第一種

全一冊　定價大洋二角

有正書局發行

泥潑香沙濾水缸

NEPTUN FILTER

認明商標　始不致悞

◀上海九江路六號萬利洋行獨家經理▶

本行爲德國最著名泥潑香沙濾水缸廠之駐華總經理銷售泥潑香各種沙濾水缸其物質之精良久已馳名全球無容贅述諸君如常飲沙濾水能免百病則體力日加强健獲益誠匪淺鮮也批發零購價目格外克己如蒙枉顧無不竭誠歡迎也

此類沙濾水缸有三種皆耐久非常四時合宜欲求衛生者不可不備

沙濾水缸三種內有玻璃冰箱皆精美非常夏令用之最爲適合且有益衛生也

此種沙濾水瓶以便旅行者備用放此瓶於井內或河中此瓶自能吸進然後傾出則其水清潔無比

棹上所用之沙濾水缸輕便非常欲求衛生各家庭亟宜備之

尙有自來水上接用之沙濾水缸與船上所用之沙濾水缸以及各種特製造精美因名目繁多不及詳載新到各種大菜刀價廉物美批發公道欲購從速

中國獨家經理上海萬利洋行　九江路六號　電話中三八四○　各大藥房均有出售

本行代客定貨並經理德國著名雜貨以及小五金等等各號如欲經理或批發者請投函至上列地址接洽可也

（六）製克寧牛乳之法　欲有一大瓶之牛乳可用此乳粉十六羮匙（合半英兩）每日服食三次可增進體量身體肥壯　吉時洋行經理

彙司公司　精選英國草帽　大廉價

本公司專售各種英國貨草帽樣式新巧尺寸大小俱備更有眞龍鬚帽（PANAMAS）堅固耐用定價尤廉如荷惠顧無任歡迎　上海漢口彙司公司

永豐餘金號

本號開設寧平街北英大馬路口鄰兌眞字加給足赤條錠葉金西首飾各種金箔有三大特色顧者請詳細鑒別一所售首飾俱用加給足赤 [illegible]（N.5988）

（七）何謂克寧？克寧乃係小孩之穩妥食品!!! 純淨牛乳味美而鮮潔閣下曾否試用過此粉否？　吉時洋行經理

半夏麯爲消痰第一品盡人皆知然同是此藥屬者效驗各有不同此非半夏之不靈實製法之不得其當耳本廬監製半夏用極精細之化學法提精汰滓又佐以健脾運氣之品製法既不同於衆效驗亦與他種迥異不論痰飲痰咳久患初起服之立見咳止痰消決非借廣告爲撈摸者比也　價目大盒二元四角　中盒一元二角　小盒半元

上海盆湯弄寶淡路口　瓣香廬藥房啓

年齡問題

五官之最重要者莫如眼睛然年過四十之外則目力漸覺退步因人在少壯時其眼內有軟凸鏡可以助其伸縮使外物分外清晰迨年齒漸長則此軟凸鏡亦隨之而硬是以目光於看近作用殊失效力故必須藉花鏡以補助濟其功用也但是看遠看近若用兩副眼鏡未免有更換之勞惟上下遠近無形雙光則甚便利矣因其上下分隔之線暗藏不若老式之顯見故極爲時流所稱許既覺美觀又極便利本公司研究製造此種雙光鏡片確有獨到處諸君需戴眼鏡務請惠臨本公司經眼光學專家爲之細細審查眼球全部然後斷定何種鏡片最爲適當諸君如有目光不計者不妨移玉一試便知不謬

總公司上海南京路新世界東　中國精益眼鏡公司謹啓　分公司各省各埠　電話中三八五九

放大合冊　三頌精拓本

頌鼎頌敦頌壺三種篆法爲周金石文字之冠此乃費祀懷張叔未等所藏器字多且而精張叔未云籀文結體得斯三種往來心目中此外無特求矣茲他放大精印合爲一冊末附釋文尤便初學每冊大洋二角八分

上海有正書局發行

筆記

賜爽室雜碎(三)(四)

烟橋

西湖之見諸吟詠者無慮萬首顧各具見解往往別具新意余友徐穉穉有西湖雜什頗多可誦如「妻子終難拋撇去天寒與鶴伴梅花」以此調侃處士處士何以自解「我來看月微風動水面成波月亦波」與玉泉題「皺月」相發明「畢竟人間勝佛國石羅漢盡笑顏開」更趣「雲際寺僧最有福朝朝暮暮出來游」蓋深愛冷泉也所摘似未經人道過

明故宮瓦當有黃綠二色蟠龍圖已其製弟工壬子春孝陵前冷攤上完者亦不過易四五角銀耳余曾購三事一則碎於中途一則損其邊緣所完好者僅一面已愛見重寶乾後雞卵都爲紅泥磚是亦足貴矣

靈壁縣產石如硯磚製爲雞卵之鑑作命摩物質奇妙不可思議余友趙雨蘇曾見貽一具淺刻花紋古樸可喜

東南大學梅園有六朝松虬枝蜷屈夭矯如龍蘇州第一師範道山亭畔有五代柏樹如小巫見大巫是爲桃李傾袖且跨字驚奇成絕對

電影談

電影界五大滑稽家小評

陳叔平

電影爲有形之小說各種體裁無不畢具其中以滑稽偵探二項最爲社會所歡迎考電影於我國游藝界佔一席地者爲時非遙僅越十餘寒暑最初盛行一種人工所繪之五彩美女跳舞片其後由滑稽片取而代之殆長部偵探片出觀者目光爲之一變喜新厭舊人之恒情故每遇映演新片爭先恐後趨之若鶩惟偵探片情節類屬層出不窮之活動機關以資號召而其情節則難免千篇一律久觀令人生厭爲識者所不取滑稽片則不然情節既推陳出新無一雷同且其使人發噱全賴演員之表情做派故今日已漸有取代偵探片之勢繼觀既往以情節論他日於電影界能永久維持其固有之價值者捨滑稽片莫屬矣夏家居長日無俚戲就所謂電影界滑稽派明星者五人逐一加以短評是否有當非所計也

㈠麥克司林達 麥氏法國產電影界之老前輩也按滬地經營影戲事業者以法商百代公司爲最先爲宣揚國光計無怪首以其本國之著名演員介紹與吾人故十餘年前每遇演映滑稽新片大半皆係麥氏作品歐人愛國於此可見一斑考麥氏特殊之點在不論何劇必衣禮服作紳士裝加以身材合度容貌修美令人一見即易發生美感至其作派以冷雋勝純粹爲深逸派滑稽處頗堪捧腹而每於鎮靜中出之殊耐人尋味不愧滑稽派上品之譽

㈡韋夫爾司 繼麥氏而起者爲韋夫而司氏韋氏效學麥氏亦主靜情據稱涉呆斑因之減色不少但份演獃呆之狀猶之我國呆大做親等竟能形容盡致妙到秋毫有時表演極嗜之態而觀者反驚詫大笑按其藝術於滑稽派中僅得謂之庸品而已

㈢卓別林 與韋氏同時出現者當推卓別林氏即今日擁有滑稽大王頭銜者是也卓氏之作派以活潑勝四肢佝俐加以巨靴小帽假鬚等滑稽化裝品遂益覺使人噴飯雖目下卓氏儼然有執滑稽派牛耳之聲勢然以精確之藝術目光論則卓之作派未免過火且有時稍涉胡鬧論之曰凡品可謂名副其實也

㈣羅克 卓氏以後有羅克氏年少貌美目戴無鏡之大圓眼鏡圈爲其特殊之化裝品其滑稽處全在面部由五官表出或謂其取法卓氏實則異途各趨涇渭自分誠不愧滑稽派中慧品之譽既奇觀再事磨礪前途正未可限量後生可畏信哉

㈤闕司東 與卓氏同時享盛名者有闕司東氏身體肥胖體態可掬其形狀已足使人發笑可稱謂天然滑稽其做派以跌撲勝純粹爲胡鬧性質能得觀客之歡迎者全在一體字而已

以上五人依予管見所及當推麥氏爲首羅克次之因二人之作派非常人所易效學惟韋卓二氏則適成一反例如滬上之倍爾仿學卓氏舉止形狀頗能惟妙惟肖其明證也至闕司東氏之以身肥態臃稱雄於滑稽界者可謂天賦獨厚則又當別論矣

雜談

讀七月二十日『特別紀事』以後的感想

南陔

這篇紀事是敘述日本小說家有島武郎和波多野春房夫人秋子情死的事實及二人的歷史其中有許多重要的材料可供留心此事及討論此類問題者的採取我細看以後生出許多感想姑且寫下以引起讀者和社會的評論

武助是文學家受過西洋美國式的教育並且是社會主義信仰者投身社會黨又實行社會主義毅然以北海道地產一部贈與佃戶其他財產亦將分配貧民正在計畫可見武助是個知行合一有決心有毅力的公平人受過西洋教育而又在美國資本主義發達崇拜金錢的空氣中經歷一番不受熏染反能將所抱主義益更堅定這是有「反抗力」最強烈的人格外「難能可貴」「憤現代政治之黑暗」「益抱憤世嫉俗之意」「思想極急進」這又可以表明武助的性格和人生觀他能實行他抱的主義「分財濟衆」他又「憤世嫉俗」他當然「不怕死」了而且能毅實行他所要的「死」了俗說「說得到做得到」他就是如此的但他是與貴族有關係的「其妻(前青島日本軍司令神尾男之女)逝後」他是個富翁「家饒於貲」這位有優勢的鰥夫而能實行社會主義更能以身殉情尤爲難中之難大約他久已看破一切無所顧惜了

日本受佛教一部分之教義又流行王朱哲學思想界感化甚鉅其人民多果敢赴義雖不敢說「了解生死」但卻能「看輕生死」了這是東洋的文化關係社會主義本是西方產物由反抗資本主義而生黨中志士死力宣傳慷慨身殉者前仆後繼有一種義俠熱烈的高風吾人讀耶穌門徒殉道傳記自然生仰慕的熱情何況社會黨是同時的人所抱主義又與宗教之含有迷信臭味者不同當然受其激盪而生影響武助投身入黨自然信仰甚深而日本自歐戰之後國內小資本家一躍而成日本昔日之所謂大富翁者甚多這些「暴發戶」的舉動不必說難免「小人得志氣顛狂」的神氣其可厭可惡實有甚於歐美富豪世家之文明壓迫或者這位憤世嫉俗的社會黨人而有急進思想之武助先生越看也越不入眼了這是武助死時的環境及西洋文化之關係東西新舊哲學都與武助的自殺有甚深的關係其最顯著之證據在他是位有名的小說家那種戀愛思潮的遠力和他感情的熱烈更與常人不同

秋子的「貌甚美」是一個情史上重要的原因反過來說如果不美或者這事件還不至於發生罷「美」是一切生物界生存的一種要素古書思想以美爲不幸說什麼「紅顏多薄命」及「象有齒以焚身」的一類話也是由經驗上得來的結論並不是排斥的口氣實在是憐惜的情態無可奈何只好故作嚴厲的痛恨口吻須知說者之心實比贊美「美」者更多情而更憐惜我並不欲以古書思想來說這秋子但藉秋子死事的機會爲說這藝術的古人表白一番罷了

秋子的美不必諱言必定是引得武助戀愛原因中之一其次或者是她的文才了「婦女評論」社大做文的第二又協同編輯「春」月刊又作「婦女評論」雜誌的主筆「因文學上之投契互相傾慕由傾慕而漸致戀愛兩情甚熱」雖是揣測的語氣必與真情不遠就形跡上看是可相信的(嚴格的說非死者親說的戀愛原因外吾人只能作「揣測的話」看這是最關重要的)更有不可忽視的便是秋子的「西洋化」也不淺「旋入女子學院專英文兩年後入青山女學院畢業研究英語」我知道青山女學院是一個很有風頭的女校仿佛是上海的「中西」「聖瑪利」我更知道日本社會上(上等貴族社會尤盛)極崇拜「西洋風」女子最屬往往持物出示鄭重聲明「是真西洋貨」以矜闊綽至於西式花園小至於西式書房力能辦到大約不至缺如這又是秋子的環境武助是留美學生小說家及社會黨都也時髦的「東西」啊(未完)

小說

社會小說 黑暗上海(四六)

(清波)

第四回 懵懂依人半生淪落 淒涼鷹枕一飽艱難

話說黑麻老大正告訴陸樸生黃八小姐家屬出賣格登照片的事叫他不可不防忽聽得門外一陣喧嚷好似有許多人蜂擁進來黑麻老大和陸樸生賊膽心虛慌着要奪路而逃子細一問原來是七八個俄國難民擁着進來要討錢外邊的人從沒見過外國叫化子忽見大隊外國人擁進來因此嚇了一跳外邊的人往內狂奔裡邊的人不知何故以訛傳訛遂起了這一陣的紛擾大家明白以後黑麻老大也不覺好笑起來陸樸生道上海風聲很緊那末我還是到外碼頭打打野雞看黑麻老大搖搖頭道外碼頭不比得上海更難下手貼了本錢犯不着我想橫豎黃家沒人知道你和黃八小姐有關係你的臉孔沒讓他們認出來也沒什麼危險你也辛苦了一蹈稍息一兩個禮拜再看風色能陸樸生道我有一句話要和老大說一聲黃八小姐那票貨裏面還另外有些小貨數目也不多還是交出來歸公還是貼補了我置些行頭黑麻老大正色道多少呢陸樸生忙從身邊掏出一個手巾小包當着黑麻老大解開一看內有鈔票二百七十五元小鑽耳圈一對鑽粒頭鑽戒一隻翡翠別針一隻另外還有洋金項圈連雞心一條老光珍珠風涼頭插針一隻有三個金鐲黑麻老大一件一件的過了目默然劃算了一回對陸樸生道數目也不能算小總共也值到一千三四百塊錢我們會裏這一向開銷太大入不敷出只好歸公你辛苦了一蹈將這二百七十五塊現鈔票你拿去自己備點行頭吧其餘的東西在這風聲吃緊的時候也不能變賣一個不得法就在這東西上出毛病我暫且存起來再說陸樸生想這是會中的規矩也無意抵拒只得謝了一聲將鈔票收起黑麻老大一件一件也收了起來末後收到洋金項圈黑麻老大見有雞心忙擘開一看只見雞心裏面一面嵌着一張照片一張是陸樸生一張是黃八小姐露着風鬟嫣然一笑連黑麻老大見了也愛不釋手不覺良心發現心中暗道這樣一個人生生的將他販到大連灣哈爾濱一帶賣脫令他晃得不回來免作孽了心中轉着念頭怔怔的對着雞心裏照片發呆(未完)

▲謹謝 昨承世界書局贈第五十期「紅」雜誌一冊商社贈「影戲半週刊」兩期特謝

有正書局新出 康南海書一天園詩稿 精印一冊 定價大洋二角五分